(一) NO.1259 舊曆丙寅年五月二日 星期五 THE MAN CHOU PAO 中華民國十五年六月十一日 (日刊) 大正十一年七月廿四日 第三種郵便物認可

# 滿洲報

大正十五年六月十一日

(本報價目)每張銅幣八枚每月現大洋一圓每三個月現大洋二圓九角每六個月現大洋五圓六角全年現大洋十一圓報費先惠郵票不收
(廣告刊資)一行十四字起碼刊資一日每行現大洋一圓特別及長期者另議

大連市山縣通一四二番地
發行所 滿洲報社
電話 (編輯部)(長)七五一三番 (經理部)四〇三四番
振替貯金口座(大連)三七三番

## 論說

### 免靳與政法問題
(寸草)

自奉直握手以來、其不易解決者、即爲政治法律問題、蓋此間題、奉直双方嚮來之意見、即立於反對之地位、絕難通融辦理也、良以兩方主張、皆昭々在人耳目、一旦變更、非惟失贊助者之同情、且將招主張不定之譏誚也、此次張吳兩人、一已到保、一已抵津、兩雄握手、似在目前、樂觀者、莫不謂時局已有朝氣、而以爲双方意見相反之政治法律問題、亦終解決、記者則始終有所懷疑、以爲雖可解決、亦未必有如是之速、果也、張吳双方又在入京以前、先派專員在津會議、作非正式的交換意見、俾張吳會面、只需加說明、即可迎刃而解、於是張吳尚未能全無隔閡、又瞭然矣、蓋張吳入京會面、原爲代表奔走電報往還、不足以盡其意、不如面商之得以傾其肺腑、今既面商在即矣、而又須專員先行交換意見、面談反不過形式而已、如是則兩人之晤面、豈非無重關之關係、而爲普通之一種應酬乎、嚮之重視張吳會面者、至此當已覺其毫無價值矣、

人多謂奉方對直、蠻因靳雲鶚斬之舉、態度不明、頗爲不懌、自吳有免靳之舉、張雨亭乃極爲滿意、對政治可以讓步、此說果確、則張雨亭未免太輕視政治問題、而重個人之感情、前此之反對護憲及顏閣、不過因有一靳雲鶚對奉態度不明而已耳、並非以爲護憲及顏閣、與嚮來之主張反對也、吾意張雖不明、當不至是、所謂免靳乃可對政治讓步、未必非直係一方面之推測、欲以淆亂聽聞、使一般人以爲奉張果已贊成直派之主張、亦隨之不加反對耳、總之張吳行踪雖相距匪遙、政治主張相距仍遠、此實不待智者而後知也、即使一堂晤面、亦絕難以誠心誠意、爲澈底之解決、幸而暫得和協、而將來不相見時、又不知發生裂痕於何時何時也、謂余不信、願拭目以俟之

## 張吳籌畫大借欵
(北京專電十日到)
### 其額至少一萬萬元 現已漸至成熟地步

張吳爲收拾時局以澈底的協力爲絕對之條件藉此機會請各國以援助中國和平統一之意味擬議向各國作一善後大借欵吳已策應奉方託日本某方面使日本政府勸誘各國 政府允諾現正熱心運動之中漸次將促成實現之地步但現在尚無具體的進展吳張協力借此大欵者大概爲表示實行裁兵之決心聞其額 至少爲一萬萬元以上以關稅附加稅收入之分二爲以公債爲擔保之中心云

## 附加稅案將決議
(北京專電十日到)

關稅會議豫定於暑假前決定華府 條約規定之附加稅案但英國之態度消極未得進展其他 二三國又提議修正業已決定之奢侈品目致會議頗有滯碍之感玆各國全 權已有諒解決於本月中不逐作成決議案之想儘使會議中止由此歇 暑至九月時再行開會云

## 安格聯決定回國
(北京專電十日到)

安格聯決於十三日離京經日本回英國云

## 俄在我境建兵營
(哈爾濱專電十日到)

據滿洲里歸客談俄國 最近在該地我國領土內建設兵營雖嚴重抗議俄方則謂係受莫斯 科之嚴命竟漠然不理故又將惹起問題云

## 請以私產救奉票
(奉天專電十日到)
### 省署會議楊氏赴津

莫代理省長八日在省長公署開 財政會議協議奉票暴落之善後策決定此際爲救濟三省財政須請張雨亭支給其所聲明之私財一千萬元(現大洋)以充維持奉票辦 法當即以此旨諮詢楊宇霆楊亦表同意爲與奉張商磋楊遂於八日赴津 而楊之赴津外面固爲政治問題內部亦有一部分之磋議云

## 內外棉工潮暫決
(上海專電十日到)

上海內外棉之罷業團自第五工廠參加後氣勢愈感激昂萬一持强硬之態度則惹起意外之事亦未可知工部局警察對此困難保證萬全致會社方面終至屈服於職工承認被拘於工部局警察之十一名首謀者復職一時遂脫危機第五工廠由九日夜第九第一工廠由十日朝謂均已復業但實際能否上工尚屬疑問工人既得勝利此後更將提出第二第三之難問題此屬顯然之事故何時能發生若何風潮祇不過一時間問題耳又向稱平靜之紡績工廠日來諸言紛起形勢漸次不穩云

## 鄭謙謂奉方難贊成護憲

鄭謙會見鄂吳代表之張其皇云奉派對於護憲無論如何終難成張氏對此次尚未有若何答覆云 (天津專電十日到)

## 胡匪搶刼車站

安奉線林家臺站於十日午前零時五十分闖進胡匪五名對站長暨二名日本站員持槍威嚇並以棍棒與毆搶去站員現欵十四圓並濺表兩個向北方逃去劉家河站得訊急派日本守備兵二名與一名警官赴林家臺站警戒據鄉民所言匪等約有四十名爲一團北往襲擊通遠堡連山關日本守備隊得此消息即由草河口派守備兵三名往通遠堡警防而匪等之系統尚不明又站長左腕受傷於辦公並無妨碍云 (安東專電十日到)

## 四川督軍往日領館陪禮

五月卅一日中國兵士侵入四川成都日本領事館一案經日領向四川督軍提出嚴重抗議五日由督軍親往日領館陪禮聲明負損壞器物之責任並逮捕犯人嚴重處罰云 (東京專電十日到)

## 英國煤礦主工之交涉竟歸失敗

英國煤礦主與煤工代表八日在倫敦開會議協議三小時終竟歸於失敗未見 若何妥協 煤工 方面意爲交涉無急速進展之望云 (倫敦專電十日到)

## 西班牙將脫聯盟歟

伯刺西爾之脫除聯盟八日於日內瓦聯盟部內與莫大以衝動又西班牙或將按其於上月理事國改造委員會之預告而 脫除亦未 可知云 (巴黎專電十日到)

## 李王葬儀之盛況
(京城專電十日到)

故李王殿下之國葬於十日舉行一節迭載報端是日午前六時半裝飾殯殿至七時許湯淺葬儀委員長以暨各委員各就定位與李王殿下之近親等設奠進饌讀誄詞哀泣慟哭後皆屈膝四拜由代宮員奉香奠盞紙畢各參列員退向昌德宮敦化門外至午前八時靈櫬由昌德宮出發執紼者除名妃各殿下近親等外不勝其數此外各團體參與葬列者總有十萬衆日本天皇皇后並各宮各殿下各大臣以暨各界贈送之花圈等排成長列令人觀之眼花撩亂葬列中有日本步兵第七十九聯隊之二個中隊護衛軍樂隊奏哀曲行列蜿蜒至數千町沿路拜觀之老幼男女人山人海極爲李王甍死後之奠榮至午前十時至京城府黃金町舊訓練院廣場之式場舉行奉諱之儀午後零時式畢至午後一時靈櫬由訓練院向金谷出發於嚴肅靜穆中李王殿下之葬儀告畢矣

## 張仍不滿顏閣

津訊、奉張現已入關、聞其左右透出消息、謂奉張對於顏閣仍表示不贊成、因顏閣無論如何、不能脫護憲色彩、奉方他種方面均可讓步、惟對於護憲、層則始終不能贊成、故顏閣在奉張眼中仍非好東西也

## 曹仲珊出京情形
### 已在高碑店晤吳歟 往西陵避暑一說赴保

京訊、交通方面消息、曹錕六日晨四時四十分、偕同如夫人陳氏與京漢路局長勞之常副官長陳紀常、衛兵連長李映南赴西站、乘車至西陵、轉赴保定、與吳佩孚晤面、即在保定避暑、暫不來京羊市大街京寓、祇留承啓趙貴差弁十八人守衛、暫時不再來京、曹原擬至西陵避暑、嗣因西陵距戰線過近、爲安全計、故改赴保定事前已與吳有所或接洽先在西陵軌擱一二日、亦未可知云 又一報告、曹錕前因吳孚佩北上即由西直門外王懷慶花園、赶回西四羊市大街唐宅、以爲吳先張作霖抵京、本人即在京與吳會面後、再行出京赴西陵梁格莊行宮避暑、旋因吳接奉張入關電訊、即派員謁曹請曹、先赴西陵、本人即在高碑店會面至五日晚十一時曹宅、又接天津電話、報告奉業、經關入等語、曹得上項消息比即分付家人收拾一切、並以電話通知勞之常、飭令西車站、準備京輛至六日早四點四十分、曹即偕同眷屬分乘汽車四輛馳往西車站、改乘專車出京、到站送行者、除有王懷慶外、勞之常派有交通隊一隊人隨車護送、勞並與張廷謂、夏壽田兩人伴曹同行、車抵高碑店時、正八點三十分吳已先在站旁鵠候、車停吳比上車謁曹見面時行軍營禮、吳向曹問安後曹對吳加以慰勞、且欷歔者久之、畧旋談時局、吳於主張曹氏下野理由、稍有叙述、曹就張作霖馮玉祥兩人評判指摘爲紀對小、人當然不能與張雨亭並論等語、談至十點二十分、勞之常隨吳下車、至張廷謂夏壽田曹則隨徑赴西陵云

## 吳張先派專員在天津交換意見
### 在京駐節期至多將祇五日 入京晤面期尚無確實決定

北京通信云、各方朝夕盼望之張作霖、已於六晨抵津、吳張兩巨頭握手、即在目前、時局至此、似已有朝氣矣、但截至記者發信時止關於吳張入京晤面一節、尚無確期、據政客方面所言、吳張各以範圍以內、軍政各事極爲繁重、二人會議時間、力求縮短、在京駐節期、至多爲五日、而政治軍事財政各重大問題、千頭萬緒、又非五日內所能解決、故商出一通融辦法、由吳張二人各派出專員二人、在津會面、非正式的交換意見、如此、則吳張二人之政見、先已貫通、吳張會面後只要說明、便可迎刃而解矣、至於專員之人選、張方定爲張景惠鄭謙、吳方定爲張其鍠張志潭除張其皇外、其他三人均在天津故只須張其皇一人赴津、雙方即可開始接洽、雙方交換意見、當須三日三日後、吳張方可啓程、由此推之吳張之握手、實在十號以後矣、據京中所聞、張作霖入關之初、原擬小住唐山、召集內部各將領、在唐山開一重要會議然後由唐山直接來京、過天津時並不勾留、旋計畫畧有變更、在唐山遂未停頓、直接至天津、當晚即有電由天津拍往保定、報告行程、外間初傳張將在唐山召集會議者、亦屬事實、至沿途檢閱軍隊一層、則張未舉行、或當俟之歸途耳 若夫雙方所須交換之意見、外間揣測之說甚多、皆相當之詞、未足採錫、惟關於政治一節、顏憲慶方面、尚抱樂觀、據云、張因吳免靳一舉、極爲滿意、對政治可以讓步、以表示雙方合作精神觀於孫潤宇之事先赴津、當非無故、是此說固不妨姑備一格耳

## 國軍尚增兵晉北
### 一混成旅向紅門口移動 吳佩孚注意晉戰之消息

北京消息、軍事方面報告、淸水河(在朔平西外長城內)上月二十九日一晝夜開到國民軍步砲機關槍等隊約一混成旅、連日向紅門口移動、敗虎堡方面亦發現國民軍斥堠隊一排、沿鎭川口南進、據該地土人報告、該項隊伍、係由歸化京城林格爾開到、大部均在樓子灣、又據太原訊、寧武晉軍二營及嵐民軍、已奉令開至偏關河曲兩縣、會同該地駐軍、增防關河口及鴉兒崖各要隘、各該縣知事、復於一日在編關縣署、會商防務辦法、常議決甲乙兩種、計(甲)嚴查土匪 一、由綏陝外來客人、格外嚴檢、並注意其行爲、由保衛團擔任之、 二、客民之宿往村中者、倘帶禁物品、及其有他不正當行爲時、村長負有送區核辦之責、 三、外來客民、欲住村中者、須覓責保、並村閭長認可、 四、各區村外之廟宇破產、應令封鎖、以妨奸民藏匿 五、留客民之戶、如不遵守第二條之規定、致生意外之變者、客主同受處分(乙)整頓保衛團 一、各區須聘督練員三名、以專訓練之責 二、注意練習手鄉彈與長矛八法 四、練習時間各區酌量情形自定之 五、各區長均負指揮與考查成績之責云

太原訊、閻錫山對於晉北防務、除令商震等固守防線外、復于二日調令石家莊第三十一團、開赴晉北增厚防務、該團吳團長、已於三日晚、率領全部、由正太路分乘二列車抵省、暫住布弓街舊七團營房內、連夜補充軍實、並發餉 銀一月、定四日下午 掃數開赴懷仁南關灰河一帶、擔任前線軍事、該部勇敢善戰、素爲著名、由石抵省時、閻曾召團營各長官到署、而加獎勵云

又一報告、吳佩孚近以晉北軍事緊急、軍報務須迅捷、以利戎機特於四日致電閻錫山等將京太直達電線、暫借保大直達線、以期迅速、聞已於六日起實行、玆將原文錄後

太原閻督軍、保定閻總司令、馬師長、石家莊王師長均鑒現値軍書旁午、消息尤貴靈通、擬將原有京太直達一線、暫借保太直達線、以期迅速、而利戎機、除飭總指揮隨時調理、應請就近飭知各局遵照、要吳佩孚文(四日)印

## 靳雲鶚尚未離保
### 靳現寓舊督署田已返長辛店 陳王可供原職田部預備檢閱

北京通信云、靳雲鶚免職後雖另拜有陝西督理之職、實吳佩孚以慰其部下之失望、無論劉鎭華未攻下西安、即已攻下、能讓靳去爲現成督理耶、靳亦知用意、表示決不赴陝、請赴雞公山休息、而吳謂軍事倥偬、吾正用人可助吾一切、暫勿他去、仍令靳住舊督署、靳無法、只得暫居保定、結算經手各軍餉項帳目、據由保來人云靳氏有衛隊一團、原駐城內、現亦已開走、靳在事實上已無一兵一卒可用、保定城內、除駐有吳佩孚之衛隊外、更有劉玉春之全旅、形勢依然嚴重也 田維勤前此赴石家莊迎吳同行有王爲蔚陳文釗等、吳北上時、恐其抽身而去、令各人同車、至保定後、田在吳前、始終未嘗他去 田爲避嫌計、亦不敢遽言先回原防、此外田尚有兩旅長、及護從隨員等人、亦均不敢擅離、田之護從、另有寓所、而田本人且住光園、以示無他、至四日始返長辛店、預備吳氏檢閱所部軍隊、故據一班、人揣測田維勤、陳文釗、王爲蔚、當仍可供其原職、亦未可知、而田之軍隊、現達一師三旅四混成團、與本當另有調動、但因其軍律向佳、吳亦承認兵力必爲保留、以可斷言也 至吳對於進攻西北一事、決不因任何波折、而拋棄其主張、一俟與張作霖晤面後、當親自指揮軍隊、由門頭溝西陵兩路出發、將來爲指揮便利起見、或卽駐節於長辛店云

## 吳佩孚對粵桂主緩用兵

漢訊云、吳佩孚自保電粵(開戔)謂討唐旣達目的、如粵桂果無擧動、須通令前方、暫進駐州永州爲止 香港訊云唐生智電粵(冬)二日在衡山就第八軍長職、蔣介石電令桂軍向湘急進、復因潮汕各軍多北開、派員赴閩聯絡周蔭人、求諒解

## 饒漢祥之行蹤

津訊饒漢祥致張學良少帥書、解釋誤會、已誌各報、據饒之至友某君云、饒書所述實、並非虛僞世人亦多知其詳、惟饒久已離津南下、現隱居鄂省某名山中養病意態頗知形極、自護法議興、有人曾致函饒氏、請其將前次與鄂松齡一時關係之顛末及其眞相自行表白、免生他種障碍饒當覆函辭謝故日前報載饒函究竟是否出饒手筆及本人意思尚難斷定云

## 開始招募按設電話

一、招募期間 自六月七日至十六日
一、安設電話費 一架金三百十圓 (須在本局指定期限內交納之)
一、限 制 報領架設如過額時尚有希望架設者亦得逢辦
一、詳細情形請向敝局探詢可也

大正十五年六月五日 大連電話局

## 奉海鐵路公司佈告第十一號

爲佈告事查本路舖軌工程現已經過章黨茲定於六月一日起出售章黨客票兼辦零擔貨運并每日增加客車一次合將客票價目暨行車時刻公佈週知此佈

附表

客票價目

| | 至 | 奉大洋 |
|---|---|---|
| (一)奉天至 | 舊站 | 一元 |
| | 撫順 | 二元 |
| | 章黨 | 三元二角 |
| (二)舊站至 | 奉天 | 一元 |
| | 撫順 | 一元 |
| | 章黨 | 二元二角 |
| (三)撫順至 | 奉天 | 二元 |
| | 舊站 | 一元 |
| | 章黨 | 一元二角 |
| (四)章黨至 | 撫順 | 一元二角 |
| | 舊站 | 二元二角 |
| | 奉天 | 三元二角 |

行車時刻

| 車站 | 時刻 | 往 |
|---|---|---|
| 奉天臨時車站 | 上午七時 / 下午一時三十分 | 往章黨 |
| 舊站車站 | 上午七時五十三分 / 下午二時二十三分 | 往章黨 |
| | 上午十一時四十分 / 下午六時十分 | 往奉天 |
| 撫順車站 | 上午八時五十分 / 下午三時二十分 | 往章黨 |
| | 上午十時五十分 / 下午五時二十分 | 往奉天 |
| 章黨車站 | 上午九時五十分 / 下午四時二十分 | 往奉天 |

## 洮昂鐵路工程局廣告

爲廣告事查本路客貨運輸業經先後開始辦理併經登報佈告在案惟彼時因貨運手續籌備尚未完善祇能裝運整車貨物而零擔貨物未能同時裝運現在各項手續均已籌備就緒業經通告各站由四月一日起開辦零擔貨運以便商賈實行辦理車站爲洮南、白城子、鎭東東屏、街基、泰來、五廟子、江橋八站欲知詳細章程者可到就近各車站或本局車務課詢問一切除佈告外恐未週知特此廣告

## 吉敦鐵路工程局啓事

本局修路合同原係包工性質經費旣然有限用人更爲無多而且新線員司半由舊局爭任力圖撙節不另開支此時草草規模業經就緒寥寥位置均已有人乃近日屢接薦書積高盈尺交來名東會集成堆謝絕則開罪親朋安插則已無地位幾經思索深感困難茲特據實聲明務誠表示幸願四方賢士勿再請處錐囊所有一切名條讓當藏諸夾袋但有借重之處必定順序函邀如能設法之時當再從優禮聘少陵廣廈終抱此心大雅扶輪敢期異日諸惟曲諒統希鑒原此啓

專辯民刑事訴訟並商業賬目借貸及鄉屯土地不明等事一切糾葛承辯決期迅速
元關東廳法院判官大連法院長
辯護士 從五位 湯淺唯一
大連南山麓順厚南拐西路南(電話三五一二番)
事務員 姜興堂

列車時刻

旅順

| 站 | | | |
|---|---|---|---|
| 大連發 | 8.20 | 3.40 | 9.20 |
| 沙河口發 | 8.27 | 3.47 | 9.27 |
| 周水子著 | 8.35 | 3.54 | 9.34 |
| 周水子發 | 8.35 | 3.55 | 9.35 |
| 夏家河子發 | 8.51 | 4.12 | 9.51 |
| 營城子發 | 9.03 | 4.25 | 10.05 |
| 龍頭發 | 9.22 | 4.47 | 10.24 |
| 旅順著 | 9.36 | 5.05 | 10.38 |
| 旅順發 | 6.35 | 1.25 | 9.05 |
| 龍頭發 | 6.55 | 1.84 | 9.21 |
| 營城子發 | 7.17 | 2.02 | 9.40 |
| 夏家河子發 | 7.31 | 2.14 | 9.52 |
| 周水子著 | 7.51 | 2.29 | 10.08 |
| 周水子發 | 7.52 | 2.30 | 10.08 |
| 沙河口發 | 8.00 | 2.38 | 10.16 |
| 大連著 | 8.05 | 2.43 | 10.21 |

營口

| 站 | | | |
|---|---|---|---|
| 大石橋發 | 12.50 | 12.35 | 9.15 |
| 營口著 | 1.25 | 1.10 | 9.50 |
| 營口發 | 2.00 | 1.40 | 11.00 |
| 大石橋著 | 2.35 | 2.15 | 11.35 |

撫順

| 站 | | |
|---|---|---|
| 奉天發 | 6.50 | 3.25 |
| 撫順著 | 8.25 | 5.00 |
| 撫順發 | 6.35 | 3.45 |
| 奉天著 | 8.10 | [illegible] |

## 芳澤公使電告
# 關稅會最後之全權會議(東京專電十日到)
## 幣原外相訓令審議最後案

據外務省接芳澤公使電關稅會議十日於意使館開全權會議該會議為關會之最後者頗堪重視芳澤公使對於關會由此截止一端會向幣原外相請示幣原外相於九日午後致訓電與芳澤十日之全權會議對於經專門委員會決定之事項逐條審議着手起草最後案或得繼續開會亦不可知云

# 日軍艦將均搭水上飛機(東京專電十日到)

日本海軍鑒於空中作戰之進步與航空機之發達乃於二等巡洋艦(長良)外九隻均搭載水上飛行機研究偵察敵情等成績頗佳故茲次決於戰鬪艦以下巡洋艦暨一等海防艦一律搭載飛機此項經費需三百萬元已要求編入十六年度豫算中云

# 滿鮮視察團由東京出發(東京專電十日到)

日本衆議院滿鮮視察團中之粟山團長星理事石阪馬場戶田各議員暨中御門書記官等一行九日午前八時四十五分自東京車站首途山本議員由濱松田中土屋吉良森森田各議員由下關各於半途加入該團視察朝鮮後即視察滿洲主要地定七月十八日赴大連解散云

# 櫻井女史逝世

在日本女子教育界奉為恩人之櫻井女塾之櫻井近子女史自客歲即患腎臟炎兩三日前體態惡化極為沈重結果竟爾與世長辭女史本年七十二歲當日本明治五年時即習英語十二年創立櫻井女學校嗣後曾兩渡歐美置身女子教育界凡六十年云(東京專電十日到)

## 駐意日使出缺
# 埴原氏將繼任

駐意日本大使落合謙太郎身故出缺後任人物色之結果已內定為駐美大使之埴原正直氏云(東京專電十日到)

# 東亞日報社長被拘

東亞日報社長金性洙十日午前十一時四十分被鐘路署拘留(京城專電十日到)

## 張吳電報往還
# 約定入京之期間
## 衛隊先抵京行轅已佈置
## 政界赴津迎張之忙碌

京訊、張作霖抵津情形、已見另條、茲聞張氏於抵津兩小時、即諭令行營秘書處電保定吳佩孚、原文節錄如左、(上畧)弟微夜午抵此、劣軀托庇粗適、請釋念、入京行期、請兄卓定、弟無成見、一切事宜、如兄有所提議、弟無不贊同、謹先電聞、餘容續陳、(下畧)

張雖致電吳氏、表示入京期請吳酌定、但另據天津六日上午報告、據張轅消息、張擬星期三(九日)四(十日)來京

又保定訊、吳佩孚接張作霖到津報告、已派人由津保汽車道馳往歡迎、總部職員行裝、業經準備就緒、據聞七晚可以首途北上、與張作霖同時入都、而決一切云

張抵津後、面諭張學良派第三第四方面軍團部衛兵一團開抵來京照料順承王府、該衛兵已於六日上午八時、開抵東站、業已分佈行轅左右警衛、衆料張氏來京、當不在遠

又聞奉張此次來京、除隨行衛隊外、尚有大隊之直魯聯軍、六日已有副官來京、與蒙藏院接洽、擬借用安定門內之雍和宮駐兵、該廟房屋寬敞、可駐一萬人云

順承王府張行轅經連日修繕之結果、大致業已就緒、開始警衛、副官處設在東門內之東廂房內、電報書記兩處設在外殿內、秘書軍務參謀各處、則分設前後正廳內六日起已在各該房門上、貼有某某處字樣云

與奉天有淵源之京兆尹李垣、憲兵司令王琦、京師警察總監李壽金、許蘭洲、京師總商會會長孫學仕、高金釗等、皆於六日上午四時二十分、由東車站乘票車出京赴津、面謁張氏問候、至六日下午二時止、李王等已分別有電話到京報告、業已到津及晉謁談話情形、並謂如帥節能早日來京、尚擬隨從暫不返京云云

## 吳佩孚當
# 先張作霖蒞京

保訊、吳佩孚因張作霖已抵津、為求早日會見起見、特擬八日來京、如臨時無羈身事故發生、不致變更原議云

又據保定消息、吳佩孚對於奉張契合無間、兩日前、吳曾電致在京之接近奉方者、謂俟張雨帥到京有期、彼必預算行程、趕先兩點鐘抵京、以便親赴東車站迎迓奉張云

京訊、吳佩孚自不願住參謀部其京轅一項、招待處方面連日積極選覓皆不相當、王懷慶氏因吳氏來京日期已迫、如再不確定、深恐臨時無所措手、特決定劃出東四本宅之一部、為吳駐節地點經電報往返商量、結果、吳已允諾王宅自六日起開始打掃準備

## 吳佩孚以討赤軍事
# 委田維勤負全責
## 田已回長辛店開軍事會議

北京通信、吳佩孚由漢抵保定後現已數日、然截至六日早五點、確無北上確訊、然對於討赤一事、始終不變其態度、與奉方決計合作到底、故將田維勤所部(除第二十師外)一律改編混成旅(即中央第二十二二十三二十五二十六等四混成旅)並將討赤南方軍事完全畀予田維勤負責、所有軍用品不足者、全數補充、田氏遂允親往前線督師、吳氏於四日下午六時、特在光園設筵、為田餞行、並召集軍事會議、議畢已夜午十二時、田即乘專車、於一時離保定、至三時抵高碑店、六時抵涿州、五日下午三時抵良鄉、沿途檢閱所部軍隊、並演說決心討赤之理由、各旅團軍官士卒一一表示服從、至晚六時十五分始返長辛店防次、除司令部高中級官長各旅團長、在站台歡迎外、並有長辛店工商界歡迎、田下車後、遂面諭各旅長及八處處長、於七點半集合、八點開特別軍事會議、田主席、列席預議者、為參謀長吳世子、秘書長王之屏、軍法處長吳同壽、軍需處長田淑沉、軍械處長李振藩、軍醫處長于明卿、副官處長胡濟川、交際處副處長陳翰華、第廿二混成旅長段國璋、第廿三混成旅長張萬信、第廿五混成長紀元林、第廿師第卅九旅長陳鼎甲、警衛團長田公育、工兵營長劉秀甫、砲兵營長劉金波等十六人、議定之件 一、自六日起、繼續向南口附近增兵三混成旅、開始猛烈進攻 二、總司令部移至南口附近、俾易指揮前方 三、補充各項軍用品以厚軍實 四、自六月份起、各軍官佐、均按正式陸軍編制、以後決不欠餉 五、令由全體官佐準備於兩星期內、將所佔車輛悉數交還京漢局、俾將京漢貨運完全恢復、其他尚有二三項、則難詳悉

# 江漢間川湘要訊
## 葉開鑫克復衡陽說
## 吳佩孚任命川大吏

漢口通信云、吳佩孚此次北上、決心應付西北、對於川湘事件、遂不欲擴大其範圍、故離漢之前即實行將湘事交湘人自決、川事亦交川人自決之辦法、一週以來、已得相當之影響、迭見本報專電茲更將川湘近事、分述如左

(甲)湘事 湘河連日水大、兵艦可直達衡陽、最利葉軍作戰、衡陽有已於三十一日下午被葉軍攻克之說、長沙至衡陽、已於卅一日通輪船、但尚不搭載客票貨物、葉開鑫賀耀祖兩軍、蔣鋤歐鄒鵬振鄒鶴海謝昱 各旅、盛傳均先後進駐衡陽、劉雪軒旅、已達安慶、謝文炳部、已達安仁、向永興前進、刻正準備分途進攻彬永另據某湘人談、唐生智部軍隊、素稱精銳、紀律整嚴、在形式上自應勝人一等、惟少經戰鬪、當不免有臨陣退縮、前畧失利之虞日前反攻寶慶湘鄉兩役 多上當開鑫部 蔣鋤歐鄒振林 拔萃等佯退、引其孤軍深入葉、以致大被打擊、死傷甚衆、經此大挫、將不用命兵無鬪志、雖雙方比較有實力厚薄之分、然彼此戰畧上工作優劣、實為勝負一大原因也、葉氏乘勝督師向衡山寶慶、途追擊、連日直逼衡陽、使唐部節節潰退、無集合成軍之餘地、三十一日下午遂盛傳由蔣鋤歐部龔仁杰翹而信等、督率先頭部隊、已攻克衡陽、唐氏先設行署於耒陽永州、彬州三處、所部倉辛離衡多向三處潰退、唐本人臨行乘汽划赴郴陽、現上河水大、可逕達零陵、唐當取險退守永州、其被拘五人、一說被唐用電觸死、一說被唐帶至永州、一說唐離衡時不及兼顧、比即逃獄、均尚不明眞相、正待調查證實云

(乙)川事 年來國事蜩螗、治絲益紛、要其大端、不外北之直奉、南之粵桂 川滇黔湘、而川亂實為中國之縮影、亦西南問題中之重要原因、故孚威起節北上對南方諸事、不能不有所佈置、唐生智既已敗退衡陽、則湘戰可告無憂、所不能忘懷者、厥為川事、誠以川中將領互相雄長、此爭彼奪、迄無寧日若聽其延長、不惟川民水火、即統一大業、亦多障碍、欲免去此種波折、惟有就川省將領中之實力較大者、令其負責維持、並予以相當名義、或可相安無事、而此行后、亦可免西顧之憂、此川吏命令之所由來、至所予各將名義即 一、袁祖銘為川黔檢閱使 二、鄧錫侯為四川督理 三、田頌堯為四川軍務幇辦兼川西北屯墾使 四、楊森為四川省長、上述四令、已於前敬日發表、此係千眞萬確、各報有謂袁祖銘為黔邊防督辦者誤也

## 湘戰中葉唐
# 兩軍實力別誌

京訊、湘中戰事、日來尤形緊張、唐生智、葉開鑫、雙方之實力、究竟如何、殊堪注意、昨據新由湘來京之某要人所稱、唐軍之在戰線、約計二萬餘人、均勇猛善戰、葉軍則八萬餘人、均在觀望態度、不敢向前、某要人並將該處之內容、詳細宣述較以前所得調查報告、似有出入因特分誌之如左

(甲)唐生智軍 一、第二旅長劉興共三團 二、第九旅長何鍵四團 三、教導團周榮光共一團 四、第八旅長李品仙共三團 五、警備司令周爛共四團

(乙)葉開鑫軍 一、護湘軍第一師長 賀耀祖共二旅
二、屯邊使司令 陳渠珍共二團
三、湘軍第一路 蔣鋤歐共七團
四、湘軍第三路 林拔萃共五團
五、湘軍第五路 姚繼虞共三團
六、湘軍第十一路鄒堯仁共二團
七、北軍第十一混成旅 孫建業二團
八、第二師旅長 謝昱濤三團七營
九、粵軍第一師 謝文炳二旅三團
十、湘軍第二路 鄒鵬振共四團
十一、湘軍第四路劉雲軒共二團
十二、湘軍第六路夏斗寅共二團
十三、北軍十七混成旅余蔭森三團
十四、陸軍第三十旅陸雲共二團

# 芳子與倫尼布湛結婚
## 惟須俟頭髮長成後舉行

東京通訊、已故蒙古名將巴布湛布將軍之次子倫尼湛布氏(日本名川島隆良)亦經川島浪速氏收為義子、刻已畢業于早稻田高等學校、正肄業于陸軍學校中、前曾經人撮合擬與肅親王之令媛川島芳子女士結婚、嗣因芳子女士屢生問題、致一時置而未議、今復經倫氏之保證人小石川區關口町一九〇大道社長大角氏、與芳子女士之令兄憲原氏、力為斡旋方始締結婚約、惟芳子女士、刻亦歸化日本、實行斷髮、故結婚之期、須俟其髮長成後方能實行云

## 香港澳門大戒嚴
# 印人圖謀起革命
## 印籍軍隊被港督繳械
## 雖失敗仍在繼續進行

廣州通信云、據由澳門返省者述、印度人圖謀革命一事、印度總督搜出革命黨人書信中、有在香港澳門某某等處設立機關、運動當地軍人參加各節、港澳政府同時宣佈戒嚴、搜查印籍軍人之書信及印刷品、凡英文印度文之傳單印件、檢查甚嚴、至澳門印人大起革命、被澳政府捕去革命黨人二名、現由西洋國欽差大臣會同皇家律師提堂審訊、供出黨羽十餘人、(澳政府嚴守秘密)姓名無從查出一另機關兩個、一在青洲一在東望洋、澳政府立派大隊衛兵即便裝華探前往圍捕回各印人聞風先遁、無從拿獲、澳政府恐其黨羽、大肆活動、實不利於政府、遂出以種種壓迫手段、以減其勢力、而電知祖國(即西洋國)沙面英法領事、港督金文泰及新架坡各埠、嚴密監視印人行動、同時宣佈戒嚴、灣泊操兵地下之衞艦混名孽(得爛)脫去砲衣架以機關槍、如臨大敵、夜間探燈海遍射、停止大砲臺燒炮、(澳門每遇火警必放炮兩响為號)免致誤會、下環街及騎樓街各炮寨、恐印人潛匿、尤大加搜查、遇跡近嫌疑之印人、立拘返警廳發落、並調非洲黑兵在關閘黑沙環一帶握守、並派便裝華探探不分日夜梭巡各街道監視站崗印警二十日鷄絲欄兵房各警兵、均調往問話、東望洋有兩印人在門口坐談、被衞兵督見、認為有越軌行動、將其拿回警局、現各印人大起恐慌、紛紛逃避、二十二晚又匪徒多人、擬劫一貨船、事被華探偵悉、開槍向之轟擊、各衞兵誤為印人作反、立出大隊分頭握守事、事後始知捕匪激戰各自收隊而去、開捕獲匪首一名日前曾擄去大每工人之匪首云

澳門自印人圖謀革命後、澳督對於印人、即嚴重監視、並紛將印兵送返香港、聽從港督處置、頃查二十二日、澳督復將各股商富戶之偪中印差者一律撤銷、易以衞兵、且每日派出暗探數十名、分頭巡查、不准華人與印人接談、恐有通司作弊情事、倘一經發覺、定必從嚴處罰、二十四日據澳門通訊、澳督自經是役後每日仍異常戒嚴、密派衞兵將印人監視、並一面電報港督擬將澳門內所有之印差、完全撤換、經已由港督搭允、已於二十二日、用瑞秦輪、搭拖民船二艘、共載印兵約五百名左右回港

此次港督猝然下令解散駐防香港陸軍第三大隊、頗為耐人尋味、實非大不列顛種人、因歐戰時有功、以致擢升令職、自此事發生後、所有駐九龍印兵槍械、均已收繳淨盡、以防事變、蓋印兵近來咸受世界潮流、飽經不平待遇、已漸生悟覺、本年舊歷元月已發生變故、不幸被獲電報、事遂失敗、惟印人立志極堅、雖失敗仍繼續進行、殊不稍懈、此次復起、係因去歲架𦉁吉打英總兵加蘭民衞士馬殿星、為人運動、刺加氏被獲、幸當時並無證據、故調來港、授以小隊長之職、聞馬氏深識英文、為印度革命之深造者、此次陸軍第二大隊繳械、馬氏亦在被繳之列云、二十一日由澳門載回黑兵百餘名、復用小輪運往荔枝角、聞此等黑兵、係日前由港在澳纜壓工潮者、距近日黑兵忽改常態、不聽指揮、並有强迫衞水兵變動之確證、因此特調回港、反據叨莊同人、謂已接得南洋包辦礦、伙食店函稱、近一二月來、架𦉁吉打孟來等埠之印人、頗不安靖、綿茶印工、已起罷工、風潮甚烈、鬪毆之中已無虛日、英欲强行制止、風潮反覺更甚云

# 何豐林由滬與吳佩孚書
## 以己所不欲勿施於人相勗勉

滬函云、何豐林氏近由滬致吳佩孚一函、討論討赤軍事與政治法統各項問題、並附陳意見以供採擇茲錄其原函如下

子玉仁仲聯帥賜鑒、月前在漢、渥荷垂青、不以流俗相期、使豐林狂瞽之言、得以上塵清聽、虛懷若谷、邈焉寡儔、風義之高、實亦未遑多讓、私心企慕、匪可言宣、返滬後已甫上一箋、計登記室、惟是寸衷縕結、未盡所懷、含意不申、尤非以報知己、用敢不揣固陋、竭其愚誠、效欵欵之忠、藉補蓋慮於萬一、惟我仲不罪、幸垂譽焉、溯自討赤以來、我仲與兩帥、共舉義旗、戮力同心、拯民水火、差幸天心厭亂、收復神京、薄海嚮風、喁々望治、孰意大憝未尚刪除、而意見已經支異、兆民失望、志士灰心、瞻望前途、彌深悚慄、南口軍事、雙方既有始終合作表示、已無問題、大紛所在、厥惟政治一端、數年以來、中央政變、亦屢作矣、東海黃陂、一再被逐、以言法統則大法早亡、統乎何有、曹段相繼均非恒軌、本無法統之可言、憲法成於賄選議員之手、舉國皆不承認、尤無擁護之價值、何況順逆是非、不能兩全、此有所伸、則彼有所絀、我仲眷懷往事追念前修、如此存心、寧不可以風厲薄俗、惟是當年事實、究須注意及之、倘必獨伸己見、不恤人言、是直欲處己以順處人以逆處己以是、處人以非、揆諸先聖己所不欲勿施於人之古訓、竊已為未盡合也、豐林對於曹公、累世相交、誼居父執、對於芝老、夙承知遇、忝列門墻、私人情感均稱不薄、惟對於賄選問題、及執政後一年之政治、良心尚在、斷不敢阿私所好、謬為苟同、今我仲方以天下為公、撥亂反正、似宜恢宏襟抱、勿斤斤於小節、匹夫匹婦之諒、非所望於麾下、至若政治糾紛、得人而理、保民而王、古有良規 約法憲法、均不過為治之具而已、黨人政客、或藉此為挑撥之資、我仲命世英才、幸勿墮此窠臼、重承厚愛、用敢實陳、憨直之愆、倘祈鑒亮千夫之諾諾、不如一士之諤々、我仲倘六高明之見、還望不我遐棄、幸賜教言、臨穎神馳、無任王臣專肅佈臆、敬請勛綏、諸維朗照不宜、如棠何豐林拜啓

# 晉北戰事形勢較見弛緩
## 現聞國晉雙方各取守勢

京訊、大同方面戰事、據某方面消息晉北懷仁大同間、近日形勢較見弛緩、惟左翼吳家瑤方面、尚時有戰事、但亦不甚劇烈、晉軍由前線退回各軍及後方增援之預備隊、沿吳家瑤懷仁渾源靈邱布防、作一弧形陣式、全力護以守雁門關、陣地頗為鞏固、閻錫山隔日赴前線視察一次、其行營即設在雁門關云

吳佩孚此次北來、雖於二日在保定光園、召集緊急軍事會議、最後決定下令王維城、速就所部抽調精銳、由正太路向晉北前線進發、與晉軍連肩作戰、以圖恢復大同、但閻錫山則以晉省十五年來、人民向未見過客軍入境、王部如果入晉、晉民勢必互相驚擾對於士氣、反形不利、因此吳佩孚假晉伐國之計畫、復又不免停頓、故日來晉北方面之戰爭、仍係晉閻所部、單獨支持戰局矣、至蔚州靈邱方面、雖亦可為援晉之要道、然道路崎嶇、山勢險阻直軍(即由保定方面迅速率師前往亦決非四五日內所能達到、故此刻晉北方面之形勢、晉軍利在退守、故暫取守勢云

# 湘局有和平望

京訊、吳佩孚前因注意掃滅西北軍、故此對於湘省戰事、屢願迅即結束、因特派陸軍部軍需總監漆英氏、以同鄉資格、回湘向各實力派、勸息干戈、俾免桑梓久受塗炭、聞漆英氏啣此使命赴湘後、竭力盡其調停能事、屆至昨日合京內湘籍某要人、接得漆英來電報告、回湘與各實力派進行調停事宜、頗為實力派所贊同、湘省前途可抱樂觀、且言已將進行和平情形、專電向吳玉帥報告並深蒙嘉獎、又言葉開鑫於漆氏入湘時、極表歡迎招待甚優、湘省之和平曙光、現已實現堪為湘省旅京父老之慰告云

## 粵政府歡迎
# 英庚委團赴粵

廣州對英國退還庚欵問題、日前態度不明、外間有謂廣州政府不歡迎委員團之說、以致威靈頓、王寵惠等以此事關係全國教育及鐵路發展、特派專員前往疏解廣州當局及各團體、結果極為完滿、茲聞孫科氏近日對此問題、異常注意、且謂粵政府極表歡迎、英庚欵委員團赴粵、前因委員在滬時確已定期三月二十三日赴粵、時適余(孫科自稱)亦在滬、曾於三月十八日電請廣 歡迎、乃此電為港電局所擱置、至廿四日始達、廣州政府中人、以為委員此時已早動身、不及答復、僅積極籌備歡迎、乃委員團臨時改期、遂至彼此誤會、及余抵粵後、始知此次誤會、完全由港電局擱置余電所致、因于上月(五月)提交中央黨部之政治委員會、正式議決、歡迎英庚欵委員團赴粵、討論該欵主權用途諸問題、並即以歡迎之意、電滬楊杏佛君轉告中委員胡適之、向威靈頓等代達一切、惟香港政府、似不願英委員赴廣州、聞港方欲以英庚欵築粵漢路、為解決省港罷工之條件、而粵政府則認英庚欵與罷工為兩事、不能以關係全國之庚欵作港方賠償罷工損失之代價也、港方英人不願該團赴粵、或因恐委員團對庚欵用途先有表示、影響其解決罷工計畫、亦未可知、據某君威靈頓等已知粵政府歡迎誠意或不致受港方影響拒絕不往


**酒** 飲酒之人、傷腦筋、害腸胃、戕身體、宜常服百齡機以資滋補

**色** 色慾傷身、盡人皆知、服百齡機者、身體壯偉精液濃原、雖老不衰

**財** 人生碌碌、皆為財耳、謀財之時、絞腦汁、費心計、不可不服百齡機得財以後、欲强身體、圖快樂、享高壽、更不可不服百齡機

**氣** 遇事生氣、身體虛、肝火旺耳、服百齡機、强身健體、平肝順氣、百事可以忍耐

百齡機藥價目 均按現大洋計算
小瓶一元每打十元
大瓶二元每打廿元

東三省總發行所 奉天大西邊門外
**九福公司**
大連分銷處華泰藥房華西藥房各埠各大藥房均有出售


吉長行車 下行 上行

鄭通行車 下行 上行

**大連汽船定期行輪**

往芝罘青島上海（滿鐵航路船）
▲榊丸 六月十四日正午
▲大連丸 六月十八日正午
▲西京丸 六月二十日正午
●開往天津
▲天潮丸 六月十一日午前八時
▲濟通丸 六月十三日午前八時
▲長平丸 六月十四日午前十一時
●香港行
▲第一東洋丸 六月十五日
▲興順相丸 六月二十日
●登州府龍口行
●廣東行
大連汽船株式會社 暇房電話七二七五番

**三井洋行定期行輪**

●北米行
▲寶永山丸 六月十四日桑港沙市行
▲伊吹山丸 七月廿一日桑港行
▲赤城山丸 八月三日桑港行
所有水脚等項新照館會處帳房可也
大連山縣通 三井物產會社
船舶部出張員代表電話七一〇一
荷物取扱店 宮崎商會
大連山縣通 電話七一〇一番

**大阪商船定期行輪**

●門司●神戶●大阪行（每日午前十時出帆）
▲亞米利加丸 六月十二日
▲貝加爾丸 六月十五日
▲哈爾濱丸 六月十九日
▲香港丸 六月二十二日
●開往上海福州基隆高雄
▲福建丸 六月十一日
▲盛京丸 六月十九日
▲貴州丸 七月四日
●新義州鎭南浦仁川群山木浦釜山長崎鹿兒島三角若津行
●北米沙市行（神戶橫濱經由）
▲巴里丸 六月二十六日
●歐洲行上海香港新嘉坡經由
▲阿爾太伊丸 六月二十日
●香港行芝罘威海行經由
大阪商船株式會社大連支店 電話四一三七番

**日清汽船出帆**

●上海青島行
▲華山丸 六月十九日
▲唐山丸 六月十一日
日清汽船代理店
大阪商船株式會社大連支店

**日本郵船定期行輪**

●歐洲行
▲但馬丸 六月廿七日漢堡行
●米國行
▲高岡丸 六月廿四日紐育行
●近海郵船大連出帆
●開往橫濱
▲淡路丸 六月十五日
▲宮浦丸 六月廿九日
▲相模丸 七月六日
●天津行
▲高砂丸 六月十二日
▲相模丸 六月廿八日
▲宮浦丸 六月二十一日
●長崎神戶大阪橫濱
▲高砂丸 六月廿日
朝鮮郵船大連出帆
●青島仁川鎭南浦行
▲會寧丸 六月二十一日
▲仁川長崎鹿兒島行
▲羅南丸 六月二十一日
以上各船因天氣及其他事宜時行改期
朝鮮郵船株式會社代理店
近海郵船株式會社代理店
日本郵船株式會社大連出張所
電話 七八四六番

**滿鐵列車**

下り

| 站 | | 時刻 |
|---|---|---|
| 大連 | 發 | |
| 沙河口 | 發 | |
| 周水子 | 着 發 | |
| 金州 | 發 | |
| 三十里堡 | 着 發 | |
| 瓦房店 | 着 發 | |
| 熊岳城 | 着 發 | |
| 大石橋 | 着 發 | 7.35 5.10 7.45 5.2 |
| 湯崗子 | 發 | 9.0 6.4 |
| 鞍山 | 着 發 | 9.2 7.0 9.2 7.1 |
| 遼陽 | 着 發 | 10.0 7.4 10.1 8.0 |
| 蘇家屯 | 着 發 | 11. 9.1 |
| 渾河 | 着 發 | 11. 9. 11. 9. |
| 奉天 | 着 發 | 11.5 9.4 12.1 10. 9.2 |
| 鐵嶺 | 着 發 | 1.5 12.0 11.0 2.0 12.1 11.1 |
| 開原 | 着 發 | 2.4 1.6 12.0 2.4 3.0 |
| 昌圖 | 着 發 | 3.3 4.1 3.3 4.2 |
| 四平街 | 着 發 | 5.0 6.12 5.0 6.20 |
| 公主嶺 | 着 發 | 6.28 8.10 6.34 8.23 |
| 范家屯 | 發 | 7.21 9.53 |
| 長春 | 着 | 8.0 10.5 |

上り

| 站 | | 時刻 |
|---|---|---|
| 長春 | 發 | 8.0 3.1 |
| 范家屯 | 發 | 8.33 3.54 |
| 公主嶺 | 着 發 | 9.06 4.36 9.12 4.42 |
| 四平街 | 着 發 | 10.0 5.5 10.1 5.5 |
| 昌圖 | 着 發 | 11.1 7.2 11.1 7.2 |
| 開原 | 着 發 | 11.4 8.0 8.0 5.4 4.2 |
| 鐵嶺 | 着 發 | 9.0 6.3 5.1 9.2 6.3 5.3 |
| 奉天 | 着 發 | 11.2 8.2 7.2 11.4 8.4 |
| 渾河 | 着 發 | 11.5 8.5 11.5 8.5 |
| 蘇家屯 | 着 發 | 12.1 9.0 12.1 9.0 |
| 遼陽 | 着 發 | 1.2 10.1 1.4 10.2 |
| 鞍山 | 着 發 | 2.2 10.5 2.2 10.5 |
| 湯崗子 | 發 | 2.5 11.2 |
| 大石橋 | 着 發 | 5.0 12.3 5.3 12.4 |
| 熊岳城 | 着 發 | 5.3 1.1 5.3 1.1 |
| 瓦房店 | 着 發 | 6.5 3.1 7.0 3.2 |
| 三十里堡 | 着 發 | 7.4 4.2 7.5 4.2 |
| 金州 | 發 | 8.2 5.0 |
| 周水子 | 着 發 | 8.4 5.4 8.4 5.4 |
| 沙河口 | 發 | |
| 大連 | 着 | |

# 大連 德泰綢緞呢絨號

最新採到各種時髦鮮妍雜色閃緞歐美各色花素呢絨定做新式雨衣時值歲末春初價格一律從廉藉酬雅誼外有經理老練印雜色線車牛頭旋油百代唱機唱片凡蒙賜顧無任歡迎

開設奧町五十五番地 電話長〇五二八二番 七四四五番

# 大連監部通 西德泰綢緞呢絨店

從來生意之發達營業之擴充莫外乎貨物完美價格低廉敝號對此二端久承各界讚揚今又破格從廉定價劃一以期信用之益著而祈顧主之多來特此廣告遐邇歡迎

一丁目七十七番地 長電話六四五九番

本主人謹啓

## 廣告

廣告本與新聞記事相同深得人之博聞也近代商業之秘訣均特利用以廣告

**政記公司定期行輪**

▲順利號 六月十一日廣東
▲新利號 六月十二日汕頭
▲廣利號 六月十一日青島威海衛
▲永利號 六月十一日芝罘
▲有利號 六月十二日龍口
▲安利號 六月十五日汕頭
▲勝利號 六月十三日天津
▲得利號 六月十一日威海青島
▲增利號 六月十九日上海
大連市監部通 政記輪船股份有限公司 電話四一四一

本號新到眞正俄國花布批發零售分外克己恐未週知特此聲明

大連市浪速町五十番 協茂盛綢緞莊謹啓

電話 綢緞部四六三一 雜貨部四九八八 批發部五四五三

西崗大街龍商號 協和醫院 院長 日本醫學士 院完備入院隨意

內科 外科 婦人科 花柳病科 除阿片嗎啡戒癮 新到德國六〇六新藥

電話四四〇

最新發明

岡田式朝日號謄寫版

發賣紀念減價十九圓八十錢 在內 原紙、黑油、葯水、毛筆等

夏期黑油用 普桶 一盆金壹元
夏期藥水用 大桶 一盆金四角五分
四號毛筆用原紙 壹百枚 金二元四角
鐵筆用原紙 四號形（特別號）一百枚金三元 三號形（特別號）一百枚金二元五角

大連市浪速町三丁目 信筒信紙 發售天野滿書堂文具店 電話四九九四番 四三〇六番 大連六三振替口座

無論何等人均以清導丸為微利品

無論何處人民

皆欲使其腸胃有序肝經調和身體清涼舒適在暑季天氣更當注意並無他藥能駕乎紅色清導丸之功效以上也因此丸平肝潤腸之功效出自天然對于婦女尤爲適用因其藥性和平服後絕無不舒之虞對于老年人甚爲合宜也廣東台山冲蔞圩如意籍陳樹波先生來書云弟近來數年大便多不通暢食量頓減今服用清導丸一瓶未完果見功效食飯增加均匀大便通暢有序此丸誠如仙丹究閣下曾患大腸阻滯肝經疲乏膽汁不和疾病頭痛口氣磁濁等症否耶如有紅色清導丸正是絕對良方也此丸能使皮膚光澤可除紅瘰癧疹等患且免痢疾腹瀉之虞能減痔瘡痛苦凡經售西藥者均有出售或直向上海江西路六十號韋廉士醫生藥局函購每一瓶中國大洋六角每六瓶中國大洋三元郵力一在內

# 大連市 天成號綢緞襍貨呢絨布疋發行

開辦數載以來深蒙各界惠顧感激莫名之餘諸貨特別廉價以謝往日雅意更盼望倍舊關照如蒙駕臨賜顧本號則幸甚焉

本主人謹啓

大連浪速町二丁目電話六七五六番 支店小崗子平和街電話六〇五八番

## 潤昌盛肥皂工廠廣告

啓者敝號在大連開設有年前爲提倡實業挽回利權起見特應時需要求故圖永遠之營業力謀改良不惜重資特由俄國聘用工師名技選上等原料製造各種肥皂無不俱全蒙各大商號惠顧者比較與國品無異堪稱空前獨一之純粹國貨前除春暖又將歷下特製上等質應時暢銷物美價廉如蒙賜顧無任歡迎恐未週知特此聲明

品三 鹿條皂 鹿印方皂 セエクサラ
名 鷄印方皂 另有各種粗皂

大連伏見台惠比須町一丁目三十五番地電話七六七〇

## 耳鼻之福音

天聲鼻藥（餅形藥片） 蓄膿症內服藥

▲蓄膿症 肥厚性鼻炎 鼻耳之嗅覺減退以及耳
▲漏等症以本藥治癒者甚多係爲內服之藥並無須
▲使手術卽雖婦女小兒亦很容易服用實爲耳鼻病
▲之一大福音患此病者務須購服爲要

……二圓八十錢……五圓……七圓……十圓

滿洲代理店 大連信濃町 電六二三八 日新堂藥房

經售處 大連宏濟街 德興大藥房 大連西崗街 同德大藥房

## 源增興自造肥皂麵域廣告

敬啓者本號開設已達十有餘載爲今擴充營業起見特出厚資由上海聘到有名技師督工製造各種肥皂麵域材料優美如鷄牌方皂紅さつき牌方皂鷹牌大方皂三鷹牌長條皂幸福牌長條皂品質優良價格低廉再是鷄牌方皂係敝初創之牌近來街市多有仿造本號牌印者伏乞各界諸君認明字號倍加惠顧無任歡迎之至恐未週知謹此奉告

大連市惠比須町一丁目二十九番地 源增興謹啓 電話七九八九

代理 卜內門公司顏料洋鹼靛油等 奉天大合堂各種藥品 即伏見臺四區

## 泰華樓菜店啓事

敬啓者本樓營業多年荷蒙各界光顧無任銘感茲爲商業競爭特別改良建築三層樓房周圍一百餘間一切工程俱照西式凡屋上庭園花欄無池電燈瓦斯冬暖夏凉之品無不設置完備非惟清雅可觀實與衛生有益當此桂馥金粟秩序平分正各界交際宴客之候是以重將各屋陳設異常整頓油漆彩繪煥然一新包辦應時宴席盡善盡美選用堂役伺候非常殷勤如蒙各界諸君倍加惠顧曷勝翹盼歡迎之至恐未周知特此廣告

電話 四六七一 七七五七 三五二七番

大連市監部通二丁目八十一號地 泰華樓菜館謹啓

# 誠然不錯

可不是用過這味の素的麼怪不得有這麼好吃啊——

味の素的天分可眞不錯不但滋味好用法又極便効力又極大極快隨時可做正合口味的菜還可以開胃口這樣理想的多大益處誰能不滿意歡喜呢

調味精粉

文明飯館文化家庭無不讃用

# 味の素

（味之素）

各處雜貨舖海味店洋酒舖罐頭行均有出售就近購取爲荷

C—84

## 東三省新聞

奉天

# 平定國亂收拾時局之 張吳會議抱樂觀
## 雙方情形決非昔日可比 一經攜手糾紛立可解決

已入津正在開局部會議中之張雨亭上將軍不日當與吳佩孚氏會見於北京目下正準備會議場及其他一切中關於張吳兩巨頭之會議前途中外人士對之有悲樂觀之兩說若悲觀者方面倘或一旦會議決裂恐不獨影響於中國大局若東省奉票已紊亂至于極點再招失敗也省之金融必更紊亂無疑矣一方面之抱樂觀者則以張吳間之提攜現在與將來均無決裂危險之可能性蓋双方已一再受意外之打擊即對于中國政局亦不無充分的覺悟若最重要之內閣問題吳氏主持徹底護憲由顏惠慶內閣支持之爲后再正式組閣張氏對此並不十分反對不過對于正式組閣欵以公開討議之結果無論何人當選總理何人當選財政交通各總長但求其爲奉直以及他方面之熱心人爲合格更如目下直方推薦王士珍爲大總統奉方亦無異議更若與奉方有關之梁士詒氏之總理直方亦不反對其他方面之全部閣員亦可安全產出双方決無不一致之意見其次若地盤之割據問題亦無何等大關係總之于討平國軍后所得之地盤或權利双方平分之即無問題現在之張吳二氏決非第一第二次奉直戰時之勢力相平等也吳氏戰敗后國若零丁已覺悟其主張之武力統一爲不可能者張氏亦以失敗于江蘇安徽之仲張勢力續而郭松齡倒戈非特自傷其奪即其元氣已早喪盡況奉天之金融紊亂如斯乎有斯種々樂觀說比之悲觀說爲充分況目下張吳兩方面不實行第一難于平定國軍更難謀中國時局之安定故統現在四圍之空氣觀之前途因有危險及曲折之在而双方之提攜必有成立之可能故中國時局之安寧全仗解決一切之糾紛等情已誌本報茲又訊張上將軍入津與吳玉帥會面張吳兩氏此提攜之一舉也聞晤見匪遙張上將軍預定之計劃八項如下

一自吳免靳後奉方認吳對軍事有誠意的合作此番到京當然責成李景林褚玉璞分路進兵

二蘇魯方面謠言警兵此番進關應促吳佩孚勸告孫傳芳協同討赤以定國是

三奉票因溯年軍事跌落不堪應完全關稅會議發行二五附稅公債俾期救濟

四在開和平會議一前速與四巨頭推誠相與組一事實內閣以維持中央局面如各方對顏同意奉亦不獨持異議但須顏重新就職

五地盤支配應從長計議奉方不單獨主張

六在兩個月內須由事實內閣招集元老名流各實力派代表開變相的善後會議

七沿途檢閱軍隊整飭軍紀風紀

八視察沿途之兵災情形(健)

## 討赤軍又出發 經遼源而西上

黑龍江軍務督辦吳興權擔任討赤已出發等情業誌本報茲聞黑龍江軍署少校副官劉耀武奉命帶同士兵軍需品及子彈槍砲等物於六月九日午後六時三十分由奉天驛出發往四平街至遼源縣集合再向熱河方面前進與田維勤軍隊合力討赤而運載之火車業經奉天交涉署第三科科員曲賀彬交涉妥協曲君少年精明精通日語頗爲中外人所贊許計此次黑軍運載數目爲無線隊官兵二百名戰馬二百四子彈二百萬粒迫機砲二十八門砲彈六千粒馬車一萬六十輛需軍品八百件倘臨時車輛短少亦許分兩次北上云(健)

## 以東鐵爲主題之 奉俄會議前途 恐無圓滿希望

中俄會議以中東鐵道爲主題中國側對東鐵要求財政上之權到蘇俄側欲獲挽回政治的勢力以是中國以東鐵爲中心之提案而蘇俄側亦欲終始以自由的地位進展會議希望東三省自由趨向於蘇俄然該並非可能順 勢終完稍有行 將停頓之傾向中國側當此之時更不欲使此會議半途決裂然蘇俄側雖然不欲急行解決亦惟在見吳張聯盟之結果如何將可更導會議於有利之地位是以結果張吳之會見亦即爲奉俄會議之前途先兆也北京之加拉罕大使希望奉天側自發抗議對於中央政局之情形現尚持以傍觀者即爲此也外面咸視此回之東中俄會議與加拉罕氏全然無關係全由河布里扣交通次長受莫斯科政府直接之指揮交涉一切然關於極東問題所有之經過仍然加氏與河氏商議辦理加氏亦曾受有往復奉天北京之使命元來蘇俄委員對於中東鐵道之中國側之經濟的地位曾有容認之覺悟如收益折半保管金問題倘中國側能以基照蘇俄側之提案進行會議時即必承認中國側之主張曾已爲之言明然蘇俄委員提案問題其實對於中國側果能確乎贊成否未曾加以十分準備與調查會議前 途似將 無圓滿之結果云

## 財廳催解印稅

奉天財政廳印花稅處各縣代銷之印花爲數甚鉅而欵項尚有延宕未能如期照數送到者殊於收入之成規不符茲聞該處爲急待解欵起見乃令行各屬限期一律繳送印花稅欵倘敢故違定行究懲不貸云(健)

## 呈請建築鐵路 核准後即行開工 集資二百萬元

奉天交通委員會據通化縣民人王秀峰呈請建築通化縣至臨江縣二百四十里之輕便鐵路擬定集資奉大洋二百萬元業將一切工程計劃預算妥協俟交通委員會調查事實相符內無暗藏洋股情事即准予動工以利交通而興路政云(健)

## 商警請獎職員

商埠警察局長孫源江以督屬局員屢次著有勞蹟自應向上峰請獎以資策勉而昂將來之成績前聞已轉令各分局局長各巡官等及內部之科長科員等造具簡明履歷書轉呈上峰酌核給獎云(健)

## 市所擴充屠場

奉天市政公所以第四屠獸場原屬範圍簡單今爲擴充收入起見曾予敬市長擇令相當地點設立屠場並多用場夫而每日之屠宰者亦甚多所有之捐稅亦愈形充裕云(健)

## 知事晉謁當局

法庫縣知事姜興周歷充科長秘書諮議及軍署承啓官等要職所至無不有績可考頗爲張上將軍所嘉許遂委任姜氏爲北鎮縣知事在任年餘百政可觀各方面令譽交加王岷源以法庫縣政治敗壞亟待幹員乃調姜氏爲法庫縣長滋任甫年果然政聲卓著有口皆碑張上將軍於某次會議席上亦曾發表姜氏之有爲有守而張上將軍擬以某項要缺畀以姜氏以示鼓勵策勉之特意電召姜氏來奉及姜氏到省張帥正起程赴津之日亦未得奉見暫寓大西關同賓旅館俟張帥返奉晤面後始能回法於前日奉謁省長莫氏當面慰問有加並勉勵數語聞姜氏交遊素廣此次來奉一般新知舊雨多往拜訪云(健)

## 省城食穀日漲

奉天省城自入夏以來天不降雨已成旱年故五粮之價日益高騰其中之主要食糧之高粱四月間一斗尚爲四元奉票五月則爲四元五角入六月以來已漲至四元七八角現已有突出五元之勢故倘再不降雨時將更得奇漲其價矣(健)

## 久旱民不聊生 中日當局已派員 四出實行調查

久不降雨已成旱魃之奉省之農作物尚未生苗本年之大旱爲近年來所未曾見者倘再不雨時恐今后我奉省之農民無以爲生矣若東省一地多爲十年九收又無積粮之準備餓饉一歲 盜賊必蜂起 民心亦必亂矣對此大旱莫省長已派專員赴各地實地 調查恐亦甚何等 之良策也 對此滿鐵當局 亦無關心倘或果農作物無秋收之望則奉省特產必不能出口滿鐵必受意外之影響故現已派員四出徹底調查之云

## 同善堂紀念會(續)

業已籌備就緒其他遼陽昌圖鐵嶺等縣正着手進行由洮南遼陽等縣着手辦起以期推及全省統以上自辦兼辦各部部分益多辦理愈難顧此失被疏漏堪虞不得不謀化散爲整之法用收指臂之效爰呈准省座再從事改組復合各部而一爐冶之第三四部日第一第二第三第四內內分三科分四部三科日第一第二而分租賦股工程股庶務股第一科組織也分文牘股卷擋般收發股第二科組織也分出納股簿記股合計股第三科內部組織也外而分貧民棲流所病長療丐所第一部是爲貧民組合孤兒院濟良所女工廠爲第二部是爲孤苦組合紅十字病院中西男醫學校遂生女學校私生子救產所爲第三部是爲醫務組合教養工廠教養學校貧民習藝所爲第四部是爲工藝組第一第二第三科長兼充第一第二第三各部主任惟第四部事務無從附隸歸堂長直接兼辦另設主任以兼辦其事以上所有兼職均係義務職不另支薪此改組之內容也初首善左公等之開創本堂也本局直隸督署至淸宣統初年經張民岐司貞午請改設巡務總局取消關防改發鈐記至規模較小難期擴張矣至今部份又多分立各署者有隸屬警察廳者有隸屬市政公所者有隸屬財政者及省公署者每週要公分呈列憲輾轉推延空耽時日終歸省署解決一媳多姑難乂知矣茲當改組之際并請直隸省署以省周折先是巡總線辦周仰庵提取基金一萬八千刃罷買九門外房間一百六十餘間作爲下等娼窰收得月租用辦教養工廠刻因市政公所開辦環城電車該妓館亦在拆毀列是以奉有省令由工業區撥地二十畝建築妓館以補該項歲入此民十二民十三民十四之沿革經過也總之

本堂是社會事業每惹起東西兩洋外人注目近因辦理稍獲寸進而外人之來堂者日且數起察其用意以爲慈善之程度高抵攸關於政治之程度良窳且可以覘本地方團結能力謂同善堂之程度即東三省之程度也台覬得此意以國體攸關對於訂務令秩序井然外部點綴亦皆佈置就緒如假山如花木如墻壁門闕職務不敢稍寬一步以故在第一改組期內即將內容各部章程一律修者職是故耳台性本愚誠接辦以來矣以動愼苦勞計至今日已十閱星霜矣縱各屆經過有種切困難而愚誠之見暫持以百折不回以期達到最終目的豈料材力棉薄常懷隕越之羞性質戇直易招誹謗之誣要求一有未遂遂趣飛短流長酬應有時不週亦造謠生事憂讒畏譏之心較多於經營擘畫之事至於鬱積成病去歲屢請長假者以此其原皆因力不任重㳄短綆長噫事多腐敗每追悔於既往而補我闕陷均所望於來茲今有値本堂四十週紀念又値台十週之經過草報告於中外諸大慈善家倘能賜我箴規俾資借鏡無任歡迎之至復由莫省長發訓詞略謂同善堂事一慈善機關須期美備只以年來國家多故官府未能極力提倡無論難符國人之列期對于列邦尤甚自漢所幸今日視察結果規模大致尚佳具見各界平素熱心維持辦事人員之經營慘淡赤不無功績甚滋欣慰更望各界倍舊加護職員努力奮發俾內而無負國人外而勿慚於列邦是則本省長有厚望云又江元虎夫人之演說大意謂同善設備之滿足袁深珊氏之演說既稱同善須共同作去非僅賴辦事人或官家始能有濟再爲省議會議長馮子敬之演說亦係一希望各界贊助一希望實力作事俾趨發展來賓演說畢仍由孟監理答辭旋即撮影散會(健)(完)

## 警察注意疫症 通令一體防備

因天氣亢旱人多受熱病恐有疫症等情已誌本報茲聞省會警察廳長陶菊畦有見及此特令各警察署轉令商民一體防止以下之病既與個人之生活有莫大之關係於同胞互相維護之意亦有密切之關係應防之病名分爲八種如下

一、虎列拉 二百斯篤 三、星紅熱 四、天然痘 腸窒扶斯 五、實扶的里 六、白侯 七、黑死病 八、傷寒

按以上各種病倘一發生即不易治又速行傳染事前不嚴加防止事實若發現即有性命之憂望同胞應特別注意云(健)

## 東北紙業公司成立

奉天總商會會長張志良氏計劃之東北紙業公司近來已組織成立設工場于大西邊門外正購運各種原料及其他機械運到後即開始製造云

## 商會公斷改選

奉天總商會會長張壹議事均改選等情已詳本報茲聞會內附設之公斷處亦須改選以符定例其改選之手續刻已入手籌備聞以前公斷處之職員辦事均甚得力此次改選亦多數留任以收駕輕就熟之效云(健)

## 德國招工不確

某報載有德國某處需用工人特來奉廣日本站悅來棧招工月支薪現大洋八十元一切宿膳費均係官發等情凡關心此事之人於八九兩日均向悅來棧詢問及探訪茲據確訊並無其事即或有招工之舉亦未往在悅來棧云(健)

遼陽

## 胡匪逼索錢財

本邑城北藍旗堡村戶孫玉純宅及同村趙恩俊氏宅於前五日夜間闖入盜匪八名各持手槍威嚇孫趙二姓急速備欵二千元送往村西某姓故地云云(永)又城北八台子村某紳士家前五日間竟來胡匪十數名闖入院內持槍通過該紳士送路費奉小洋五千元如不然則將該紳士家人完全殺害以及焚燒房屋等々言語云云(永)

安東

## 警署臨時種痘

日警察署現查各街住戶有發生痘瘡者亟宜預防以免蔓延是以施行臨時種痘云(顯)

## 實行增加豚稅

爲佈告事照得本局案查近來百物昂貴日騰一日而稅收自應隨之增漲惟猪價每日雖經定價大洋三十元僅折現洋八九元殊屬不合茲因錢法毛荒擬自本年六月六日起每屠猪一口定價大洋四十元仰爾商民人等一體凜遵毋違切此佈 顯

## 縣署巡官更調

安東縣公署巡官鄧兆明氏月前接該職一切公務無不認真甚蒙俞監督嘉許日昨委鄉鎮四區分駐所巡官所員 縣署巡官一席委 先臨江縣司法巡官赫貴榮接任已交代清楚均各履新視事云(顯)

四平街

# 討赤中路總司令
## 馬龍潭氏欣然就職 已隨同吳督出發矣

黑督吳俊陞函請馬龍潭出山之說業誌昨報前日吳督銜命來四委馬氏以中路總司令之職馬氏日昨已隨吳氏忻然命駕前往矣(述)

營口

## 嚴禁粮食出境

遼陽道署頃奉省長訓令略謂近來天氣燥旱民心惶恐本省糧食自應嚴禁出境以備不虞仰該道尹轉令所屬各縣知事對於運粮出境一項嚴加禁止以重民食而防不虞云

## 定期舉行賽馬

營口賽馬爲游藝之一種有益心神之運動也營埠中西人士每年夏秋兩季向有舉行賽馬大會之舉茲屆夏令僑營外人特又聯合華人籌備賽馬擬於本月二十五二十六兩日舉行開屆時除由埠內選擇良馬二十五頭外并向奉天揀選精於賽跑之駿馬三十頭加入比賽以決勝負

鐵嶺

## 視學察學歸來

本邑縣視學高仰霄氏學問淵博經驗宏富久爲東省人所共欽滋任以還不辭辛勞披星戴月親察各區學校現該氏於日昨由西區察畢歸所日內該氏 又往東路親身 視察云

## 行使偽幣敗露

日昨有農人張世豐氏係碁盤山人來街賣炭被縣前街上川端町二八七番小雜貨商主人姜烈周買去炭價合洋一元八角所交無欠張氏遂領項即到別號購物被貨主驗出偽幣六角張氏帶同找換姜某概不承認由是双方口角張氏即奔至該管警官派出所控告事經林田巡查親至姜某舖中質問即便搜查又搜出現偽小洋八元八角乃將姜某帶至警所嚴重審問來由備文轉送本署訊辦云(顯)

## 署長因公赴奉

安東附屬地日本警務署署長尾崎三郎氏聞因某項公幹必須躬親赴奉辦理於日昨七號乘安奉晚車前往並該署之千田警部等均赴站前送還返尚未定期云(力)

## 請移賑欵照准

本埠前於民國十二年秋間洪水爲災各界倡捐賑欵除已分別救濟民無流離外尚有殘餘捐欵千有餘元暫存於東邊道尹公署日前闔駐安紅十字會擬倡辦某項慈善事宜因函請郇道尹業已如數撥歸該會以便應用云(力)

## 糧米漲價堪憂

夫國以民爲本民以食爲天此自然之理也國無民則焉爲國民無食則奚能生慨自年來金融吃緊錢法毛荒百物漲價一日千里生活之程度日高一日故勞動者奈難生存血汗終日供人驅使所得工資尚不足以糊口矧給養家中常此以往殊令人憂嘆 粮米行市令人聞誠恐前未有之高價高粱米每斗小洋五元自而大價十八元餘者可類推矣望當局諸公速設法維持以安民命則記者馨香頂拜云「駒」

吉林

## 稽查處之整頓 擬定勤務規則

吉林陸軍稽查處自路處長接事以來大加改革急力整頓該處人員均振刷精神克盡職責惟對於各員之勤務尤不能疏忽故擬定勤務條規九項呈請督辦現已核准指令實行該處當經宣示俾便各員恪守奉行應將勤務規錄左

一每日各稽查等務於早九鐘到處次者即請撤差以貸

一每日早十鐘輪派便衣稽查四員赴一二四五警察署界內(因三區警察署歸東商埠稽查分處管轄故未列入)偵查不法軍民人等三鐘回處據實報告爲臨時發生事端或電話報告倘關秘密之件即行回處報告以免洩漏

一每日稽查旅店晚十鐘輪派稽查帶領兵等務須軍裝整齊詳查宿客有無匪人報宿該稽查應在旅店簿上蓋章以備考核

一每日輪流彈壓戲園時稽查持令帶兵前往尤須慎重該官兵等不准擅離職守以重職責

一每日晚十二鐘輪派稽查帶兵盤查妓館均須認眞辦理以免匪人匿跡

一查街擬定星期六日星期兩日十鐘出發輪派稽查持令帶兵十名荷槍巡查省會熱鬧地點嚴查不法軍人及宵小不正遊民輕者由該稽查當時排解申斥重者帶處懲辦以肅軍 規而杜 滋擾四鐘回處

一每日輪派值日稽查一員由早十鐘接替總核一日內部勤務責任綦重不准擅離各稽查之報告均由值日稽查官轉報處長核奪

一每日凡稽查應輪值勤務之際不準飾詞請假規避而重職守

一分處如勤務應照總處所定辦理該主任自應督責各稽查極力奉行不可疏忽違者該主任應負全責以上所規定者由批准日施行

昌圖

## 教員請求增薪

本邑學校林立規定教員薪金原來不厚近因錢法毛荒百物昂貴凡執教鞭謀生活者仰不足事俯不足畜甚以爲難茲聞省當局令各縣教員照原薪數目增加二成以示體恤故本邑各校教員于月之四日齊集教育所開臨時會議擬請求增薪辦法總宜照毛荒之數爲額幸教育所長劉巨川縣視學王觀秋二氏極力將多數教員同意向許縣長懇訴苦況已蒙俞允指定欵項每人月增小洋十元俟錢法恢復再行酌減備文由縣視學王君晉省呈請教育廳轉咨財政廳核示云(昌)

## 本社啓事

本報各分社若以現大洋匯欵於本社時按照左開行市 以外錢鈔

▲今日之行市▼

大洋對金票 一•一〇五
大洋對鈔票 一•〇〇三
大洋對小洋 一•二五八

六月十一日 經理部啓

二十年前

市上向無專治濕風骨痛之藥品、本藥房獨得秘方、製成痛瘋骨痛露、凡患濕寒鬱結、骨節痛楚者、其甚者、四肢難動、半身不遂、一服此露、無不立愈、醫藥無靈、針炙無效、服後即能止酸止痛、行動如常

又有解毒止痛露、專治下部惡瘡、痛苦難忍、或梅毒入骨、四肢瘋癱、廿載以來、口碑載道、收效如神、毒解痛止、

惟是偽藥倣效、爲害不淺、購服之時、愼防假冒、

金雞商標 痛瘋骨痛露 每瓶六角 解毒止痛露 每瓶七角

總發行所 上海英租界西新橋濟華堂藥房

魯處倘無代售家郵寄函購亦可

分銷處

大連 宏濟街 德興藥房 監部通 華泰藥房 千代田町 衛生藥房 粵町 華西藥房

營口 東二道街 德發長號 東大街 華權東號 太平康里街 義順成號



# 于道尹來函感謝
# 黑色補丸

瑞有氏大醫生台鑒鄙人所患虛弱之症十有八載溯自光緒二十五年以輕材棉力應親民之職殊有未逮以致心勞日拙此虧損之原因也迨至三十四年辦理都魯河等處金鑛事宜是時該鑛本屬殘敝之餘且有豐盛之鑛如此隣若不極力擴充以臻發達之地步無以自立是以晝夜籌思竭盡棉薄之力始見成效五載之功與官廠成鼎足之型而鑛務雖成心血已竭由此元氣大虧惟日服參茸以養殘軀耐能支持至民國三四年創辦梧桐河金鑛犧牲心血財力以致累家破產舊病復發一臥二年不起凡虛弱之點均皆現症幸在家中調劑得法始慶來蘇至民九復遊江省承董公柳莊觀察之邀辦理黑河金鑛旣蒙青睞以我爲識途之馬黍在鄉誼碍難推却於民十接辦是鑛至八月間被匪擄掠全廠一空由此和沿四年之久該鑛演成胡匪之數十日一來五日一往官兵亦然辦鑛者日坐愁城無所措手於是焦愁萬狀復添心悸之症百補無效斷損已達極點纏綿至民國十四年冬季虛弱不支服藥不靈幸閱報章見瑞有氏大醫生黑色補丸之效果嘗購半打服之至一月之餘行止異於尋常每日加以八段緊之功日若強壯服至六十餘日其病霍然然該藥不亦神乎聖乎予受惠良深殊難緘默特肅蕪函以鳴謝悃並附小照以證精神之飽滿而頌
貴藥之神奇也特此即請
公綏　前興兼東道尹觀都金鑛總辦 于邦典鞠躬 三月八日

瑞有氏黑色補丸專治勞心過度房勞過度破身太早陽痿絕嗣腰膝酸痛多年白濁或婦女白帶凡由腎虛發生各症服之均有特效黑色補丸每瓶一元每打十元各大藥房洋廣貨店均有出售

總經理 哈爾濱道外十五道街 韓奇峯大藥房


四洮行車時刻

下行

| 站名 | | | | |
|---|---|---|---|---|
| 四平街 | 開 | 午前六、四〇 | 午後一二、一〇 | 午後四、四八 |
| 總局 | 到 開 | 六、四四 [illegible] | [illegible] | [illegible] |
| 曲家店 | 到 開 | 午前七、四三 [illegible] | 午後一、四三 | 午後六、二一 |
| 傳家屯 | 到 開 | 八、[illegible] | [illegible] | [illegible] |
| 鄭家屯 | 到 開 | 午前九、一五 | 午後三、三〇 | 午後七、三五 |
| 臥虎溝 | 到 開 | 一〇、[illegible] | 往 | [illegible] |
| 三林 | 到 開 | 午前一一、三八 | | |
| 衙門台 | 到 開 | 午後[illegible] | | |
| 太平川 | 到 開 | 午後一、三三 | | |
| 邊昭 | 到 開 | 一、[illegible] | | |
| 雙崗 | 到 開 | 午後三、四〇 | | |
| 黑水 | 到 開 | 四、[illegible] | | |

上行

| 站名 | | | | |
|---|---|---|---|---|
| 洮南 | 開 | 午前七、三四 | | |
| 黑水 | 到 開 | 七、五五 [illegible] | | |
| 開通 | 到 開 | 午前九、三四 [illegible] | | |
| 邊昭 | 到 開 | [illegible] | | |
| 太平川 | 到 | [illegible] | | |
| 金山 | 到 開 | 午前一一、四五 [illegible] | | |
| 衙門台 | 到 開 | [illegible] | | |
| 玻璃山 | 到 開 | 午前[illegible] | 午後[illegible] | |
| 臥虎溝 | 到 開 | [illegible] | | |
| 鄭家屯 | 到 開 | [illegible] | | |
| 三江口 | 到 開 | 午後七、[illegible] | | |
| 傳家屯 | 到 開 | [illegible] | | |
| 泉溝 | 到 開 | 午前九、三五 [illegible] | | |
| 總局 | 到 開 | [illegible] | 午後五、二〇 | 午後三、[illegible] |

## 瑣聞

### △宵小行竊未遂△

(金州)閻家街住戶閻献庭氏前清舉人也家道殷富八號晚十一時頃突有宵小乘該家人熟睡之際以爲有機可乘竟由庭院之西側逾墻而入距知行事不密遂將高處磚石碰墜院落乎然作聲當被傭人史某發覺乃執七節鐵鞭直取竊盜該宵小遂飛奔越墻亡命竄去矣

### △一生忽然失踪△

(金州)會館後街住有富紳張心福氏膝前二子次名連武年甫十五現肄業于楊姓私塾成績頗佳突於古歷四月廿五號忽然失踪白日既盡猶未歸來同學其窗友高士榮亦無下落迄今已達週間依然未回該家人等甚爲焦慮一時外間謠傳或恐陷入意外故該家中老幼愈益恐慌現尚在派員四出尋踪容何續誌

### △農民切望甘霖△

(遼陽)本邑城外四鄉之農民因近日以來天公不雨有悞播種之期各村均紛紛祈雨每日焚香默祝叩求昊天速降甘霖以救羣生云云(永)

### △物價騰貴已極△

(遼陽)本邑城內各雜貨商店以現在奉票日益毛荒所有貨物不得不實行漲價絲條品類每尺漲二元市布等每尺漲三角左右惟東街天增福以及大順成較其他之商店價值稍低耳(永)

### △佈告招領遺物△

(安東)警廳日前閒據第三警署警士揚勳臣報稱五月三十一號出夜巡行抵德聚胡同突遇一人肩荷重行走倉慌當以彈跡可疑喝令止步該人遂棄物逃逸尾追未及迨檢點該遺物則爲鐵絲繩半捆麻繩一條帶署迭請招領等情據此除指令外合行佈告該失主限一月內來廳具領云(力)

### △韓人乘機索債△

(安東)鄉四區居民連心齋糾夥行搶隣三區住戶王維翰及綁去人票現已偵緝破案等情已誌前報昨聞連匪自犯案後因於去歲曾貸使有某韓人三興洋行現洋五百餘元該債權人遂乘機於日前七號找同原保人向縣署請提訊連匪案已質明當由縣著令該保人變賣連之房產以憑償還云(力)

### 我國女權過去與現在之感觀

鳳城女子師範生(趙新華)

我國數千年，習慣處女子於幽閨之境，俾不聞人間事，既以三從繽其心，更以四德，錮其志年而復年，代而復代，身爲女子者，遂自廿囚繫深帷不克享人群，一日之幸福，雖近今女校推廣亦較男校爲寡，實因我國女子育教不振設不急起直追，不特爲女子之不幸，直若爲吾人類之大汚點，現今東西各國，男女校之設立，亦相差無幾矣，我國亦取法乎人但吾國女子教育，與東西各國女子教育，直不能同日而語矣，每見大庭，集會之時間，有少數女子參與其間旁觀者，恒起駭異之思，當局者，頓生促蹐之態，此其故端，因積習中人之深，乃有若是之現象也，若使我國女權，與東西女權相同，非擴充教育不可得矣，女子具有五官百骸，而男子亦然，女子才力技能，所以不如男子者，實因女權不發達之故耳，設我女界人人，皆受普通教育，安患男女之不平等哉，如男子之有參政權之可貴，則女子之要求參政權，誰曰不宜，獨歐美女子夙受教育，凡男子能爲之事、女子亦優爲之，試問我國女子果，有是程度否乎，我不敢知日，吾國女子之必難參政也，我亦不敢知日，我國女子之即能參政也，但改良教育，則發奮有爲之志與夫程度之進步，自可蒸蒸日上，而多產女子高深之人材矣惜我國女子高等學校，舍北京高師外，其他通都大邑，不數數覯其故在經費艱窘，使多數女子，卒業中等學校，升學之機會，冥然失望故欲使女權發達，當局勇敢之士，對於女子高深教育，曷急起而圖之

### △嫌疑犯已保釋△

(安東)鄉三區日前所偵獲王維翰家擄綁匪案犯人連心齋等匪夥宋維新之父宋德財嫌疑犯一名提訊後委以該犯年邁且具性樸誠一再據該村村民等出任承保命知事遂爾准予釋放以俟將其子獲案送懲云(力)

### △幾乎擊損茶壺△

(營口)窪坑內艷芳里三等妓館愛卿堂龜頭徐成貴有親女乳名喜子年屆標梅貌頗可人因秉受徐之遺傳性行動間均含蕩氣徐視之不啻奇珍正待價而沽乃於妓館之後另闢一室深恐一塊嫩肉兒被狸奴盜去乃嚴加監視詎女觀所映演之活動戲春心蕩漾益難支持竟飢不擇食急欲一解饞吻與該堂小龜奴鎖子者勾搭成姦日前正當雲斷雨暢渴茶壺水之際突被徐妻瞥見當將鎖子扭住痛毆鎖子恐壺蓋兒被雌老虎打破遂免脫而去

### △女郎燒香丟醜△

(營口)本月八日爲本埠大廟開幕之期車夫廣繼香客聯袂光鑽影翩々遊止就中以婦女爲最故天未破曉即見有村姑閨媛嬝婷於人叢中致爲輕薄兒大開方便之門此機彼擾聲若鼎沸失兒丟履喧煩聒耳時有一短袖蠻裰雲鬢翫流之女郎亦手香燭赴神前膜拜當拜罷起來之際足下革履一滑竟大翻斗筋廟廊之下笑聲大作女郎紅暈双頰不待再與他神焚香竟姍々而去矣

### △鬼神何須問耶△

(營口)旱魃施虐蒸熱如炙丸々禾苗枯槁盡斃以致哀鴻遍地廬舍墟淪全境農民大有寸縷不存片椽莫保之概昨(七日)營口東南鄉韓家油房青堆子一帶農民困苦於天災特聯集來營祈雨婦孺嫗叟亦均參與有棚冠跣足者有蓬首鳩面者抵營後即齊赴道尹公署及營口縣公署門首匍地請命祈加憐憫營口縣新知事亦參入祈雨噫欲拯此涙竭聲嘶呼庚喚癸之難民胡若力禁叫囂隳突如狠似虎之官吏能不創萬民血肉不敲百姓骨髓供個人之脅榮償一已之慾壑較之跣足赤頂膜拜神庥之功德大突似此不問蒼生問鬼神之事吾恐未必能邀碧翁之允耳

### △謠譯克盡厥職△

鐵嶺 頃據營口來人云該埠漁業保護局東文翻譯員馬元驥氏曾卒業於南滿中學歷充東鐵路譯員及昌圖等縣交涉員營埠市政公所譯員學識優良人品端正人所共知該氏任職以來頗爲盡職漁戶受益匪淺故人皆爲白局長慶得人云

### △被革僱員行騙△

(吉林)前充吉林財政廳之僱員張五者因犯被革於本月三日在商號東發和絲房購買貨物約計二十餘元之數買完將貨拿起告知跟伊取錢該號令一學買賣張某隨去行至財政廳門首(影壁東)囑在此等候伊即往內走(即財政廳院內)當此該學買賣他顧之時潛由西門(影壁西)而逃跟取鈔之學買賣立候良久不見買貨人出來心甚疑惑遂進號房說明情形始知被伊拐騙逃走惶恐無以自主兩泪交流如何返櫃等語號房當即報告廳長大怒遂派該廳衛隊孫隊長帶兵數名往東商埠搜查於晚間十時在商埠地將該張某捕獲帶至廳內暫押如何法辦尚未聞俟訪再誌　斌

### △全境禱雨者多△

(昌圖)本邑天氣亢旱不惟田間父老每日興雲霓之望即紳商各界亦莫不惴々焉懼旱魃爲虐所以月之前後焚香許愿苦禱于神靈前者全境皆然想至誠感神不久必甘霖沛降云

### △連獲賭徒兩起△

(郭家店)近有一班無賴之賭徒偷設賭局抽頭漁利惟賭博近於竊盜聚衆賭棍奸良莫變引誘良家子弟棄正業而不務犯明禁而不畏肆無忌憚衆惡昭然本驛日警國紅氏土屋氏李巡捕等爲清掃地面以維持治安日夜搜查日前捉獲賭徒昨又捉賭徒三名均送交公主嶺警務署訊辦其餘賭徒聞風逃散矣

### △求雨影響飯館△

(四平街)本埠各飯館近因求雨吃素皆大受其影響飯客既稀賣項無幾故皆愁眉不展云(逃)

### △秋收已無望矣△

(四平街)天降旱災風而不雨雖經各界虔心祈禱然而終歸無效彼蒼者大豈眞無有靈應耶轉瞬已過忙種恐佈種亦將無及矣據鄉下來人云懷查早已下種小苗業已萌芽經連日風砂之災又復萎乾將死翻查則概未下種仍是一片白地恐本年之秋收似將無望矣(沭)

### △井泉枯竭堪虞△

(四平街)本埠道東所有之井泉當有乏水之患邇來旱魃爲厲井泉尤大受影響一般賣水之苦力每日東奔西馳挑得一擔水很屬不易並且又不准外人去挑故賣水者深感困苦惟辰字地號內有井泉一眼係經公用之井甚少商家有井皆在院內臨近各戶集資營造者幸而井水活潑尚能濟衆之用以故擔水者每日擁擠不開昨日因爭水之故竟大起擾突將賣水之某甲打的鼻孔血出幸余出外喝止未能釀出異外云

### 衛生　呼吸必須用鼻的理由

(江東山)

呼吸的目的，不外把體內的炭氣和體外的養氣相交換，說到氣體出入的路，雖兼有口鼻兩腔，然而正當的道路要推鼻腔，因爲空氣中間，難免有混濁物質，所以鼻腔就有下列的裝置來防禦他

黏膜，可以辨別體的性質，常常分泌黏液，使氣體冷的變成暖乾的變成濕，此種作用，在深呼吸時最有効力

鼻毛，毛端向外生的，上面染着黏液，塵埃吸入，立即被他阻止不過有些人倒把他剪掉，眞是不可解

微血管，鼻腔裡的微血管特別豐富更以「沙鼻」爲最多，因此吸入的空氣可以隨意調攝，和此外的各種器官，都有間接直接的影響

臭神經，這是鼻子裏的總司令如吸到臭惡的空氣，便閉塞鼻道阻止他清淨的便張着鼻道容納他

上面是吸氣要用鼻的理由，說到呼氣，也要用鼻因吸氣時候黏在鼻腔裏的塵埃，或停留的惡氣，可以靠呼氣衝出，否則藏垢納汚作用久要滯鈍，毒物仍舊不免，從此流入肺裏，更有夜間張口呼吸，空氣擊動懸舌(小舌)就要牛吼似的發出鼾聲，體弱的竟或釀成氣管加答爾，或喉加答爾，一類的危病症，都是不用鼻子呼吸的害處

### 幸福

「錢釋雲」

伊走出花轎，已聽得一陣軍樂聲音，響將起來，幾百盞的電燈光又猛然刺入伊目中，不期而然使伊柔弱的心弦，震顫起來伴娘將伊似木偶一般，牽入禮堂伊腦筋裏兀自糊糊塗塗，好像失了知覺，但低了頭，胸執鮮花，移步前去，聽憑他們擺佈，此時伊忽覺身旁立着一個人，伊知道就是終身倚託的人，然而以前沒有見過面，他的性情怎樣，而貌怎樣，一概都不知道。如今忽然給人拉在一起，眞是意想不到的事，伊幾回想擡起頭來，看個清爽，可是終於沒有，這股勇氣因爲幾千百隻眼睛，都注着伊一人身上，使彼絲毫不得自由，彼祗覺得那人是很長大而肥碩罷了在讚禮人喊新郎，新婦對行鞠躬禮時，彼纔從墨晶鏡中，偷々的約略一看，豈知看了之後，不覺大吃一驚，同時胸中也跳個不住原來那男子生得一臉橫肉，兼是一個大麻子，他此刻一陣心酸，幾乎落下淚來，總算極力忍住了旁人見了這一對新夫婦，也有許多抱不平的，大家說道，這樣美人，嫁一個面如冠玉的少年，纔不算寃枉，現在彼正靜默地立着暗自怨傷，聽了這種論調，自然愈加傷感，那悠々的靈魂，就飛越出去

刻板式的禮儀既畢，一齣小小的戲劇，也宣告閉幕，伊到了新房坐定，許多來賓，擁蜂前來，任意調笑，彼心裏委實萬分不快，他們胡鬧什麼，伊一概不知道，然而彼也並不討厭這輩人，因爲他們晚走一刻，伊的難關，也晚一刻，可是這不過痴想罷了，你既然投入網羅，那難關是總要臨頭的啊

黃昏過後，人都去盡，屋子裏只有兩個人了，伊這時局促和瑟縮的樣子，彷彿一頭將被宰的小羊實是可憐，伊見了那不相識的男子，竟如魔鬼一般，心裏又急又懼，忽聽見那男子喊道，妹妹，你今日居然是我家人了，虧得王媽替我在你母親處運動，纔算好事成就，我家雖非巨富，但比較你們，究勝幾百倍，你以後幸福眞是無量呢，現在時候不早了，說罷格格而笑，那笑聲委實可怕之至

朝暾初上，伊已起來，獨自一個人坐在妝臺旁邊，兀自無語，春天的太陽，分外豔麗，光線透進窗來，一室通明，這時屋子裏靜悄々的，一些聲息也沒有，只有壁上時計，滴答滴答的合拍湊着還有花瓶裏插的幾朵鮮花，也香氣氤氳，微微送入鼻觀，伊隨手拿起一面鏡子，對自已照了一照鏡中玉貌，依舊似昔，不過隔了一宵，境地大不相同了，不覺歎了一口氣，將鏡子放好，伊想到以後的日子，愈加難過，結果一定是很悲慘的，因此一陣心酸落下淚來，而影事重重，忽的又兜上心來咧，伊極力要擺脫，可是終不擺脫，不得已索性儘量地回憶吧，然而越是思想，越是難過

那年是伊十六歲的時候，因着同學沈君的介紹，便認識了某君，某君是某大學的高材生，長伊不過兩歲，舉止很是溫雅，他父母已亡，只有一個伯父，讀書等費也都是伯父出的，他知道他的前途，全賴自已去開闢的，所以格外用功，在校中成績很好，師長極是嘉許他，至與伊認識後，過從漸密，雙方的愛情，也不期然而然發生了，而且暗下也早已有了婚約，可是某君才貌都好，就缺少了金錢，伊的母親，只認識錢的，彼既生下一個如花如玉的女兒，那肯輕易許給寒士，因此兩人的好事，是終於不能如願的了，彼偶然出外購物，不知如何竟給現在的丈夫見了，便暗中跟隨到家，認明了門牌，即託媒婆說過來商量，起初彼母親因媒婆說得太好了，有些不信，於是彼現在的丈夫，就拿了一萬塊錢，來出運動，方始答應下來，也不管女兒的終身如何，只要錢到手，任是他怎樣抗拒，也終是沒用

彼想到這裏，暗暗歎道，母親，你現在竟將我賣給傖失，不知於心何忍，唉做女子的原是如此啊彼猛然又想起一件事來了，彼前天曾接彼到某一封信，那信寫得凄惋，最使彼深印在腦筋裏的幾句，便是深望，別矣玉姊，從此嫁得封侯壻，不復憶及門外蕭郎也，原來彼君既感失戀的痛苦，子然一身，無限凄涼，便看透一切，出外遊歷去了，彼這時胸中彷彿千百把鋼刀，在心上着，彼忍不住這痛苦，便倒在牀上，這時彼的丈夫，也跑了進來，走近牀前，執了彼的手道，彼身子如何，不大適意嗎，彼覺得這種心事，萬分難說，而丈夫的話，尤覺得刺耳

午後，要雙回門了，彼到了自已家裏，該多親戚，一個々來頌彼幸福無量，居然嫁富人，彼的母親，也走了過來，含笑說道，吾兒，今天身子好嗎，彼見子彼母親，勉强叫了一聲，已倒在自已從前臥的牀上，哇的哭出來了

化粧次序　美人　双美人牌香皂　双美人牌洗臉粉　双美人牌雪花膏　双美人牌花粉　双美人牌頰胭脂　双美人牌刷花粉

用由最新化學製成的優良第一白粉

双美人牌花粉

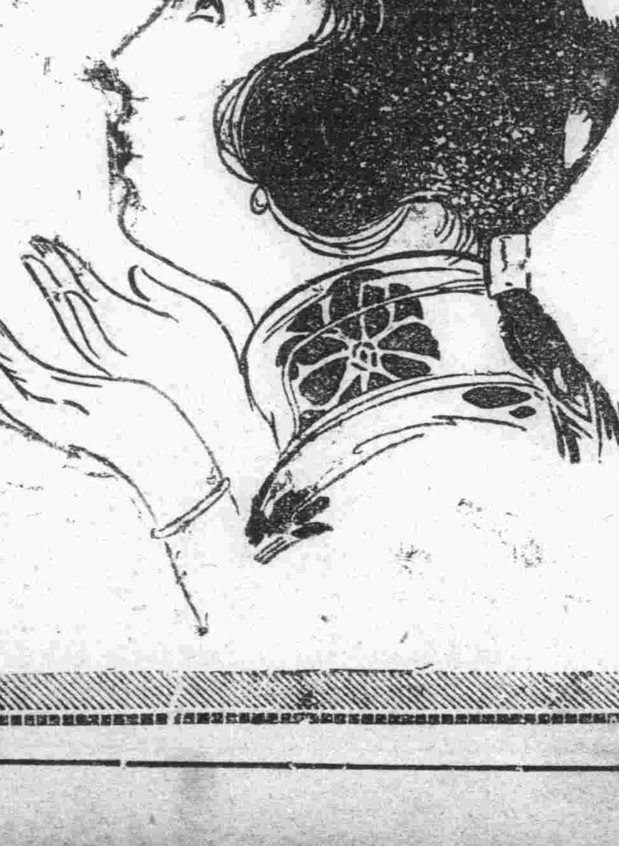

專門學者亦曾推獎這白粉能發揮無然美之既合衞生又能潤澤皮膚

大前門改換烟頭圖標

緊要聲明

此舊烟圖現係式頭標已取消

眞大前門頭今印此正前烟上均有新圖標

緣前門牌香烟烟頭圖標經奸商冒做　敝公司爲避免魚目混珠起見特實行改用新圖標至此烟質料之優美仍與以前出品無異幸各界注意

B.A.T.

CD-114

鐵路時刻

車

八面城開　到　開

一顆樹開　到　開

茂林開　到　開

豐庫開　到　開

洮南到

鴻興開　到　開

四平街到

## 小說

歷史小說　五代殘唐傳（蕉農）　三八八

第七回　四馬長途英雄求救　刀破敵賢王之建功

探事不明、向未將議報、末將因信以爲眞、遂轉向元帥稟知、請元帥暫息雷霆、待末將回營、將那探事軍卒、重責便了、郭厚本聞言、見袁公弁已將罪名、移卒探卒身上、又因袁公弁係平日愛將、遂也不便深究、因分付道、探事不明、妄報軍情、最足悞事、此事雖由於探卒、但爾之用人不當、亦難辭其咎、姑念爾素日勤勞、先記大過一次、嗣後再有此失、定即重懲不貸、袁公弁聞命、連快叩謝、侍立一旁、郭厚本因向辛讜問道、泗州形勢、既已若此、將軍此來、未知意欲何爲、幸讜因趁勢答道、久仰元帥忠義爲心、爲州郡分災卹患、於今又奉特旨、援救泗州、故末將不避險阻、闖出重圍、親來麾下、求取救兵、以解泗州之倒懸、伏望元帥以國事爲重、民命攸關、早發救兵、以解泗州之圍、則元帥之英聲義烈、傳流百代、永垂不朽矣、郭厚本聞言、深覺義不容辭、因問道、據將軍之見、應需多少兵馬、即可解此重圍呢、辛讜道、賊兵雖號稱萬餘、然自攻打泗州以來、將及兩月、智力俱困、其兵力已成强弩之末矣、元帥若肯發兵、但得精兵千餘、由末將統帶、與杜慆裏外夾攻、則决勝不難矣、郭厚本聞言、遂低首尋思、大有允許之意、袁公弁從旁見了、惟恐兵端一開、則一已之生命、不無危險、因急忙諫阻道、發兵一事、元帥萬不可輕於許諾、蓋因現在賊氛、十分熾盛、名鎭節帥、莫不閉關自守、無敢輕啓兵端者、况我這軍中、兵力素稱薄弱、急謀自固、尚恐不足、安可聽此細人之言、橫挑强敵哉、郭厚本正在遊移兩可之間、忽聽袁公弁諫阻之言正其合意、因連忙點頭說道、將軍所言甚是、辛讜見游說成功、郭厚本已有允許之意、乃無端橫被袁公弁阻住、不禁怒氣衝冠、不可按捺因跳起身來、掣劍在手、一聲斷喝道、公今身爲郡將、受國厚恩坐擁强兵、見鄰州有急、理應救災卹恐、如救焚拯溺焉、方不愧大丈夫之行徑、况又親奉敕旨、提兵救援、今泗州危在旦夕、而公竟行至半途、頓兵不進、首鼠兩端、揑造蜚語、謬稱泗州已經陷落、以冀蠱惑敕使之聽用、

## 諸藪

### 靳被免職之原因（彼岸）

岳吳北上、其開宗明義第一章、即將靳雲鶚免職、聞者愕然、以爲靳氏轉戰千里、迭克名城、吳之得有今日、靳力爲多、何竟出此辣手、能勿令人寒心、雖然、此皮相之談也、若一尋思其姓名之意義、即了然其免職之由來矣靳字左從革、右從斤、革有除去之義、斤斧斤也、斧有改創之義此乃免職之朕兆也、况靳字又有吝嗇不與之義、觀夫吳氏屢次催其進攻南口、而彼乃按兵不動、可以知之矣、靳之名爲雲鶚、鍔猛禽也、鷹隼鶚鵰、狀勇猛也、鶚在雲中、有飛揚不可一世之概、此其所以見忌於吳、而終被罷免歟、寄語靳氏、自怨自艾可耳、於吳乎何尤

## 談叢

### 石月平（鳳城女師範生關樹玉）

石月平岫巖人、幼失怙恃、無兄弟姊妹、賴以爲命者、惟祖母某氏而已、家非素封、年七齡、移居近郭、與學校爲隣、見男女學生、踴躍歌呼、歡聲雷動、心甚傾慕、久之能嫺其戲而學其詞、時向祖母請就學、祖母佯應之曰諾、嗣攪纏益甚、祖母厲聲曰、家衣中食尚虞不給、錢何從出、使汝讀書乎、月平聞此言、嗚咽者哭、絮々作義憤語、他人見狀繹意、至有爲泣零霑襟者、祖母含淚勸曰、兒尚小、待明年必使就讀、月平遂開顏前拜、衆爲大笑、屆期果令入學、精神奮躍至忘寢餐、而竭力攻學、又家益窘乏、晝則入校讀書、夜歸做女紅、其求學之費用、悉出於此、所受課程、無不深思精研究、每有疑難、必求甚解、荏苒數年、家殆不支、幾無以籌燈、月平籌思數四、乃半日讀書、半日工做夜藉明月之光以閱書、若其中有至樂、而貧困無介於懷者、迨高小卒業、無力升學、乃日夜涕泣求繼之以血、近戚有感其誠而憐其苦者、資助之、俾得肄業於女子中學、入學後、晝夜勤讀、不怠、嘗自誓曰、將來必勉竭吾力謀幸福於社會、盡責任於國家方不斷吾求學之素志、並藉以得祖吾母之歡心也、家距校二里許每日往還、無間風雨、祁寒盛暑亦從無裹足、與倦色焉、雖欲博覽群書、苦無貲以購、於是則借於諸同學、手自筆錄、夜燈熒熒必終卷而後寢、勤苦若是、故同學師友咸欽敬之、畢業後、校長以其品學兼優、留堂教授、藉以表率其同學、月平乃出其所學、熱心教授、凡有問難者、釋之惟恐其不詳、解之惟恐其不盡、故其所得成績、亦均能加人一等矣語云、在校能爲好學生、出校必爲良師資、月平有焉

### 觀六號義務戲（叔健自營川寄）

韓敬文君亞細亞班魔術團、前此涖營、奏技愛國舞台、舊地重遊蜚聲遼左、然該君演藝之外、慈善爲懷、所至捐欵最多、紳商重其人、兼重其才、此次徇本埠之請、爲育英小學校、演義務戲兩夜、籌得資欵、悉歸學校、票價兩圓、本埠公餘俱樂部諸君、當仁不讓、亦加入共襄善舉、余得紅票一張、特往參觀、至則武術團開始競技、整小童顛倒上下、靈敏非常、捷如飛鴻、矯若游龍令人嘆觀止之概戲劇開幕、有鑄拙君之捉曹放、郭笏臣君之打龍袍、情怡君之忠孝全、正平君、楊蓮青之坐宮、象賢君之陽平關、停雲君及東山散人之群英會、扮相整齊、秩序井々、其郭笏臣君之打龍袍、嗓音響亮、氣勢橫秋、而且台步穩練、做工純熟、爲票友中之佼々者、而正平君坐宮盜令、以翩翩佳公子、扮作番邦公主、姿容富麗、意態萬方、只做工欠到、唯虞限越、此亦票友之常、未可深責者也、西皮元板、音調幽粹、配以楊蓮青四郎、楊本做藝者、舉止唱做、另俱神韻、與正平君有相得益彰之妙、群英會去魯肅者停雲君、去周郎者大半是東山散人、內於盜書苦肉計等處、做工頗老到、一種談話風生、冷嘲熱駡之神情、宛然如畫、求之俗界亦不易多覯、諸君皆本埠名流爲慈善所中動、不忍坐視、現身舞台、誠屬難能可貴、助捐觀衆當必滿意以去也最後韓敬文先生演說、倡言人生教育有三、曰家庭教育、曰學校教育、曰社會教育、三者既備、人材出焉、然後爲國家爭地位、爲人類謀幸福、根本科學之進步此外又有青年會之設立、教會之講演、以最有價值之宣傳、滿注衆人之耳鼓、社會地位、愈爲增高、此在西歐、司空見慣、不以爲奇、然在我國尚屬僅有、此不得不與通教育、而不得不設法晉助也、歸總完成國民性之科學與道德、然則諸君之來、實基於道德而來、爲助捐欵慈善而來、這是多們榮幸哩……衆鼓掌、小學生上台代表全援致謝、衆鼓掌、獻藝魔術爲箱變活人、奧妙之理神鬼莫測、在東省魔術中、可謂手屈一指然韓君爲籌捐之表率、猶遜々不以自居、推功於衆人、則其擴達之懷、新欵之腦、及夫慈善之熱烈、於斯可思過半矣、喜其有成歸寓泚筆記云　一九二六・六・七

## 花叢之迴顧（十）（寸草）

### 十、李銀福

銀福、不知何處人、從假母姓李氏、樹艷幟於三十二號時、常有瓦房店之行、以假母所居在是、該處且爲福之發祥地也

福身長玉立、面容潔白、頗有美人之目、然言笑過寡、稍嫌冷淡是其缺點、伊亦爲柳々之女弟子當時連濱詩人解人寄萍等、常有投贈之作、今亦不復記憶矣

福在三十二號、有圓君者、最賞識之、造訪無虛夕、大有獨占花魁之勢、凡知其事者、無不以福終必爲其金屋中人矣

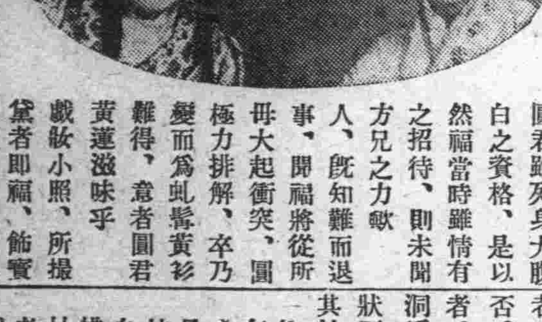

不意福又另有一有情人、擲果盈車、既屬潘郎有貌、碎瓶不惜、又兼石氏多財、圓君雖列身大腹者之班行、却無小白之資格、是以不得不退避三舍、然福當時雖情有獨鍾、而對圓君之招待、則未聞有何不週、豈孔方兄之力歟、圓君審福已有戀人、既知難而退、幷又爲之撮合其事、聞福將從所歡去時、曾與假母大起衝突、圓君特作魯仲連、極力排解、卒乃無事、冶遊郎一變而爲虬髯黃衫、一時頗有人贊爲難得、意者圓君或如啞子之飽嘗黃蓮滋味乎、本篇所揭爲福之戲妝小照、所攝似爲黛玉葬花、飾黛者即福、飾寶玉則紅鶯々也、一則冷艷逼人、一則秀逸無比、誠可謂珠聯璧合、未知當時鶯々對此儼如林妹々者、曾作恨不身爲男子之感想否、又不知福對此渾似寶二哥者、亦曾似辛安驛之逆旅女子入洞房知所愛者爲同性、而懊喪萬狀否、然二人同攝此影、亦可見其姊妹之相得矣

怡怡吾友、硯席相共、忽已數年、不幸慘死、爲之感傷不已心緒撩亂、達於極點、以致連日未能握管、對閱者殊深抱歉玆因秦君後事、已稍有頭緒、自今日起、仍繼續執筆、所可惜者、怡々生時、曾言有許多材料、將來須作幾篇、以饗閱者、今逝世矣、佳構不可得見誠不禁悵然也


大連市伊勢町三十一番地

# 滿洲銀行

電話 四一二二一番　振替貯金大連三三〇番

資本金三千萬圓

辦理一般銀行業務
及大連市金庫事務

（各支店）大連山縣通支店　普蘭店支店　撫順支店　公主嶺支店　大連小崗子支店　皮子窩支店　本溪湖支店　長春支店　大連沙河口支店　瓦房店支店　安東支店　吉林支店　金州支店　鞍山支店　新義州支店　奉天支店　小西關支店　鐵嶺支店　東興隆街支店

除以上所列外日本朝鮮東三省各樞要地均有通滙處



●營業時間上午九時至下午三時

# 東萊銀行　大連分行

本行開辦以來已歷七載資本金收足國幣三百萬圓已向財政農商兩部註册立案專營商業銀行一切業務設總行於青島分行大連上海濟南天津等處北京煙台及其他繁盛大埠均有特約代理機關一切交易手續簡捷格外克已如蒙惠顧無任歡迎

地址監部通五〇番地　電話…經理室長五八參八番　營業室長五八參七番　公用參參壹四番　電報掛號四七六六番



# 中國銀行　大連支店

營業…關於銀行一切事務

營業時間　上午九時至十二時　下午十二時至三時

電話四三八九・四五九九・四七九五番



大連山縣通二二四番地（大連取引所內）代表番號電話七一二二一番

# 大連取引所信託株式會社

資本金　千五百萬圓
拂込濟資本金　六百萬圓

事務取締役社長　原田光次郎
取締役兼支配人　小澤新之輔



# 延壽三十年

中國人民有辦事能力之時期、平均在三十年至四十年、此時期後、骸節筋骨漸堅硬不靈、軀幹日見屈曲、撩現龍鍾老者之象、無能耐勞、欲享康健快樂長生之福、奚可得哉

第威德補腎丸、乃熟諳醫理精能之化學及醫士所製、彼輩於延壽藥劑曾詳加研究、故此丸能發展全身肌肉、造成清潔血液、防止虛弱免除疾病及未老先衰等情狀

**幼年者**　服第威德補腎丸身體及智力均得相當充份之發展

**壯年者**　服之、腎部康健、血液清潔、身體强壯、人身主要機體常存幼壯情況、不致易於衰老

**老年者**　服之、得恢復體力腦力增加各部效用、血液清潔、壯旺活潑得多享三十年壽齡、安妥無恙

請附郵票十分、索取此衛生益壽靈藥之試服樣品、即由、貴埠藥房購用整瓶亦可

價目　大瓶二元七角半　半打十五元　小瓶一元五角　半打八元

東三省總代理營口　源來盛洋行

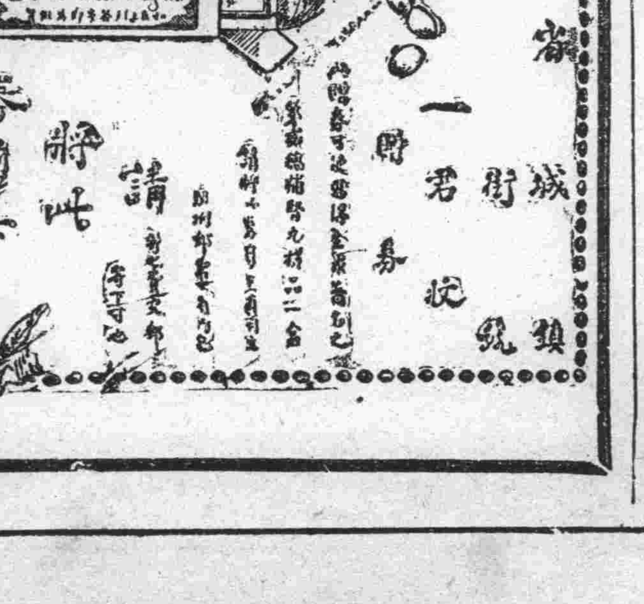

# 是丸能使家庭喜樂

請觀在江西省有家庭如何得獲韋廉士大醫生紅色補丸之喜樂

家庭中之喜樂得失全賴乎家中之婦女身體康壯與否也韋廉士大醫生紅色補丸其所以得稱爲天下馳名家庭中之聖藥者實因其有療治婦科各症之功力故也即在中華各省亦享此盛名矣蓋是丸之功力往往爲醫士及尋常各藥所不治者而韋廉士紅色補丸則具轉弱爲强之奇功治愈之即如江西省宜黃縣知事楊天佑君之證書足可爲據矣其來書云小妾蔣氏因產後失調一致患胃病每飯後必吐酸水一二口至冬令尤甚以故面黃肌瘦腰酸足軟飲食日減中西醫皆束手余心甚焦急適敝親蔣君由申返贈余韋廉士紅色補丸六瓶謂是丸可治婦科百病非常功效余即命服之甚有靈驗未一月果然諸病如失飲食大增面如處女身軀比前肥胖矣韋廉士大醫生紅色補丸治婦科各症其功效之神速眞有意想不到之至寶也飲水思源無以爲報敬具蕪箋以表鳴謝韋廉士大醫生紅色補丸之功力不分男女曾經治愈血薄氣衰腦筋衰殘少年斲傷胃不消化瘋濕骨痛皮膚諸恙以及一切血虧腦衰所致各疾均可醫治凡經售西藥者均有出售或直向上海江西路六十號韋廉士醫生藥局函購每一瓶大洋一元五角每六瓶大洋八元郵費在內　忠告婦女奉送此小書閣下之存益於合堂或令夫人或及弃之令愛如欲索取即需一信片至韋廉士藥局原班郵送可也

楊天佑君之如夫人玉照



漢口一報館主筆之公子

嬰孩自已藥片治愈胃弱不化現下强壯肥美伶俐活潑湖北漢口一報館總編輯胡硯農先生述及嬰孩自已藥片係小兒奇妙之靈藥居家不可須臾離此也其原函錄左云

小兒文富常患疳積重症醫藥無效及購服貴局嬰孩自已藥片漸獲轉危爲安及至身體肥滿日進强健謹此函謝嬰孩自已藥片乃是嬰兒及小孩之靈藥凡經售西藥者均有出售或直向上海江西路六十號韋廉士醫生藥局函購每一瓶中國大洋六角每六瓶大洋三元郵費在內收用郵票


本線發着　一月一日改正（午後）

（北行）

| | |
|---|---|
| 8.00 | 11.63 |
| 9.30 | 10.06 |
| 8.08 | 11.10 |
| 9.40 | 10.11 |
| 8.15 | 11.20 |
| 9.49 | 10.22 |
| 8.16 | 11.22 |
| 9.51 | 10.24 |
| 8.40 | 12.02 |
| 10.27 | 11.03 |
| 9.07 | 12.39 |
| 11.00 | 11.46 |
| 9.12 | 12.45 |
| 11.05 | 11.52 |
| 10.03 | 1.57 |
| 12.08 | 1.13 |
| 10.09 | 2.05 |
| 12.15 | 1.20 |
| 11.23 | 4.45 |
| 1.44 | 3.09 |
| 11.28 | 4.51 |
| 1.50 | 3.15 |
| 12.24 | 11.35 |
| 2.58 | 4.33 |
| 12.31 | 12.45 |
| 3.10 | 4.50 |
| 1.26 | 2.28 |
| 4.17 | 6.11 |
| 1.49 | 2.51 |
| 4.37 | 6.3 |
| 1.42 | 2.58 |
| 4.39 | 6.34 |
| 2.08 | 3.46 |
| 5.12 | 7.19 |
| 2.14 | 3.53 |
| 5.20 | 7.28 |
| 2.50 | 5.15 |
| 6.19 | 8.27 |
| 3.04 | 5.17 |
| 6.22 | 8.32 |
| 3.12 | 5.31 |
| 6.32 | 8.43 |
| 3.13 | 5.33 |
| 6.34 | 8.43 |
| 3.23 | 5.59 |
| 6.45 | 9.03 |
| 3.35 | 6.1 |
| 11.20 | 7.05 |
| — | — |
| 4.37 | 8.15 |
| 1.30 | 8.45 |
| 4.43 | 8.33 |
| 1.45 | 8.41 |
| 5.15 | 9.35 |
| 2.54 | 9.28 |
| 5.17 | 10.07 |
| 9.4 | 12.08 |
| 5.48 | 1.5 |
| 10.10 | 12.51 |
| 5.54 | 2.03 |
| 10.15 | 12.57 |
| 6.53 | 3.33 |
| 11.41 | 2.19 |
| 6.57 | 3.33 |
| 11.47 | 2.23 |
| 7.53 | 5.15 |
| 1.00 | 3.5 |
| 7.50 | 5.20 |
| 1.06 | 4.02 |
| 8.32 | 6.12 |
| 1.53 | 5.37 |
| 9.00 | 7.05 |
| 2.30 | 5.35 |

（南行）

| | |
|---|---|
| 8.30 | 12.00 |
| 6.50 | 10.30 |
| 9.18 | 12.50 |
| 7.57 | 11.22 |
| 10.05 | 1.40 |
| 9.10 | 12.10 |
| 10.15 | 1.49 |
| 9.22 | 12.20 |
| 11.34 | 3.13 |
| 11.10 | 1.45 |
| 11.43 | 3.19 |
| 11.20 | 1.55 |
| 1.05 | 4.45 |
| 1.07 | 3.21 |
| 1.12 | 4.50 |
| 1.18 | 3.35 |
| 1.53 | 5.44 |
| 2.47 | 4.20 |
| 11.47 | 1.58 |
| 8.12 | 2.31 |
| 12.20 | 2.42 |
| 8.54 | 3.33 |
| 11.26 | 2.50 |
| 9.00 | 3.55 |
| 1.28 | 4.31 |
| 10.35 | 7.01 |
| 1.40 | 4.51 |
| 10.50 | 7.41 |
| 1.50 | 5.0 |
| 11.02 | 7.55 |
| 1.51 | 5.16 |
| 11.05 | 8.01 |
| 1.59 | 5.24 |
| 11.15 | 8.11 |
| 2.09 | 5.25 |
| 11.18 | 8.14 |
| 2.45 | 6.31 |
| 12.20 | 9.17 |
| 2.51 | 6.44 |
| 12.28 | 9.25 |
| 3.16 | 7.20 |
| 1.02 | 10.01 |
| 3.17 | 7.22 |
| 1.04 | 10.03 |
| 3.34 | 7.47 |
| 1.27 | 10.22 |
| 4.20 | 9.02 |
| 2.33 | 11.32 |
| 4.35 | 9.15 |
| 2.45 | 11.52 |
| 2.04 | 3.55 |
| 2.10 | 4.03 |
| 4.10 | 5.43 |
| 4.20 | 5.55 |
| 5.28 | 6.53 |
| 5.34 | 6.59 |
| 6.14 | 7.34 |
| 6.57 | 8.11 |
| 7.00 | 8.12 |
| 8.55 | 7.12 |
| 8.23 | 5.53 |
| 9.00 | 7.20 |
| 8.30 | 6.00 |

鐵路時刻

車 興隆山開 大孤山開 龍家堡開 飲馬河開 九、三〇 九、四七 一〇、〇三 一〇、三三 …… 樺皮廠開 孤店子開 九站開 吉林到 ……

車 樺皮廠開 河灣子開 土門嶺開 …… 興隆山開 長春開 頭道溝到 ……

## 大連新聞

# 中日兩國宜力行除去經濟通商之障碍

## 出席聯運會議代表劉景山談話

[illegible]席於日本東京中日聯運會議之邊中佐尾崎大尉到會、是日討論北京政府路政司長劉景山、同聯協議事項、由午前直至午後四時運事務所國際課長余序、同計算始畢、該會議定於本十一日閉會課長魯古哈德膠、濟鐵道副車務而閉會後、於午後六時半、於料所長錢宗淵夫妻、及潁濘鐵道副亭飄亭、由赤十字社滿洲本部設車務所長比達那氏一行六名及觀宴招待列席會議長云

光大坂電氣博覽會觀光團、北京政府電信長祝書元氏一行七名、共乘於十日午前八時半列車來連滿鐵上田秘書役宇佐美鐵道部次長特爲出迎於車站、即乘滿鐵待備自動車、赴大和旅館、稍息後復乘滿鐵自動車、於午前十時半赴滿鐵本社訪問、大平副社長及大藏理事、以表敬意、正午於星個浦旅館、臨鐵道部長之午餐會午后一時半、復乘滿鐵小蒸汽船由星個浦往埠頭參觀、晚宿於大和旅館、出席於大藏理事之招宴豫定乘午后九時半列車、北上此次會議之結果據劉路政司長談云關於鐵道政策、此回之會議、結果頗爲良好、定必有多大之收獲、實可以滿足所望、中日聯絡會議、每年定開一次、關於聯絡輸送諸問題、相爲協定迄今既經有十三年矣、該會議中之最大問題、卽爲中國兩鐵道之協定、與美國之聯絡輸送能以實現是也、凡中日視察中之有力實業家、及日本政府當局者、莫不異口同音、高唱中日之提携、余雖不才、要亦特爲表以同情、更所至爲感謝好意、再以余個人之所感想、中日兩國鐵道之提携、既已進於一無間隔之處、從來中日兩國民共同主張、以經濟的提携、更相高唱、期擧共存共榮之實然於此點、迄今不免尙有許多遺憾、總而言之、此而不獲實現、實爲中日兩國貿易上之提携、一莫大之障碍也、兩國後總期一無隔閡、互相諒解、力行除去兩國之經濟通商障害方可、最近對於東鐵問題、而西比利亞鐵道、爲歐亞聯運之捷徑、故中日俄三國之鐵道、宜行互相協定妥當辦法、使勞農側亦有充分之諒解、於東三省對此中日之所有問題、須求共同合作、然內中於鐵道政策、更關緊要、又對於外蒙之鐵道敷設權、前於中東鐵發生問題時、而於外蒙鐵道之敷設、竟以不得北京政府之許可、三省私與締結契約、實爲一至不合理之事、想到底難能實行照辦

## 警察界一部分大移動將不免

關東廳因增加警察官之定員、將必有實行警察界之大移動之一日、惟關於此種之傳說、久保警務局長云、警察之移動、將俟改正警察制結果後、始能實行、然而對於增薪一事、目下尙未決定、若依吾之思想、將概無此種行爲、倘爾後移動之際、深望畧事移動云、更據外間一般之傳云、目下滯留京中之西山財務部長、以前對於關東廳改正之官制、正向中央當局交涉中、後若稍得當局之諒解不久即可歸任故警察界之移動、至遲至七月中實現云

## 金普試驗飛行定於月之十五日

金州新設之伊藤飛行機製作所、決定于月之十五日(星期二)自金州往普蘭店間試驗飛行、豫定自金州午前六時半起程、抵普蘭店爲七時、降陸後、供給一般公衆之觀覽、其飛行士爲荒木笹山兩氏、並擬於二十二日頃、尙試驗金皮間之飛行但金普間飛行機之速度、一時間爲八十哩云

## 圓島船舶方向之探知台已工竣

### 決移燈台局接管

滿鐵受關東廳委託建設中之大連灣外圓島船舶方向探知台、自工事竣後、暫歸關東廳海務局管理正在試驗通信中、此台附屬之埠頭事務所七嵜樓上之補助用、方向探知台亦已完竣、與圓島無線已經遞信局檢驗完畢、于三日將檢定證書呈上矣、右之兩無綫、最近圓島遇岩及黃白嘴各燈臺等業已決定移於遞信省燈臺局接管並同時於當地之遞信局、將私施設之無線、變更歸於官廳用無線之施設、關於此運用之方法目下正在研究中、將開始使用云

## 警察署長會議之第二日

關東廳管下之警察署長會議、仍繼續九日之會議、由十日午前九時、在關東廳會議室開會、列席者與九日相同、祗關東軍爲派川

## 李王國葬遙拜式

### 官民多人在中央公園擧行

十日爲故李王殿下擧行國葬之遙拜式、於中央公園內最清新之樹林內、設一齋場、于午前十時頃由松山產靈教會長等數名、偕同祭員一同擧、行遙拜式、參加者發起人田中民政署長、杉野市長代表小數賀助役、大平滿鐵副社長、遼東、大連、等新聞社長、並朝鮮人親友會等、市內官民二百餘名鮮、人二百餘名、軍人會長岩井少將、高柳中將、岡滿鐵理事、立川議長等、於奏樂之間、開哀悼式、發起人總代表小數賀助役、致奉悼文、其次親友會委員長金桂完氏誦朝鮮語之奉詞、並有數十名之朝鮮婦人一同嗚咽放出極悲哀之泣聲、後由總代表向一般到場者、致謝禮嗣後於奏樂中始散會、至十一時由杉野市長代表同特致吊電於韓鮮李王職長宮、茲將其電文錄之於左

因李王殿下之國葬、特於本日擧行遙拜式、大連官民甚表哀悼之意云

發起人總代表 大連市長杉野耕三郎

李王職長宮閔泳綺殿

## 電氣社獨立設宴與增車

滿洲電氣株式會社、業已得有正式之獨立認可、定於十二日正午在大和旅館、設筵招請兒玉關東長官及旅大官民有志百數十名、開設立新會社之披露宴、當日爲自祝並宣傳、增發電車、便利乘客、使市中頓添一番盛況云

## 心志不遂抱悲觀屢欲服毒自殺

市內西崗街二四三番地住有澡塘營業者王玉山氏、其年已滿六十經營澡塘、十有餘年、於本年春季、曾因營業不良、積債累累、逐將該澡塘兌出、此後心志不遂屢抱悲觀、以前於四月廿九日吞下鴉片若干、以圖自殺、幸被人發見、救出性命、今於六月九日午後十時三十分、在其自宅、復萌自殺之念、再次吞下鴉片、勢甚危險、閒王玉山係直隷天津塘沽人、於數日前往澡塘處整理營業事項、是日夜間方轉回家中假言身體、偶有不適、就寢於其居室之中、至十時半、突然呻吟不已、展轉反側、苦悶難堪、其妻李氏、年二十四歲、急問其故而不能語、遂知服毒自戕、送於博愛醫院診斷、之結果、始知吞食鴉片、即時灌以藥水、洗滌其腹內部、復經射食鹽水、然自檢查已經過四小時間、猶人事不省陷於混睡狀態、呼吸急而身體亦漸次變成蒼白色、據其少婦李氏所云、從前微營大龍街四三番地澡塘之時、被得勝街二七番地居住之程學文所訴訟、目下尙在小崗子支署調查之中、王某雖屬老年夏慮實深、企圖自殺、又據醫師所云、此次所吞食之煙量甚多毒甚劇、恐難保其生命云

## 大連醫院之新職制變更

滿鐵近來對於大連醫院擬變更一部分之新職制、並於院內新設一副院長及事務局長、而事務局長業已任命撫順炭礦會計課長三宅亮三郎氏充之、醫院全部之職制均加改正、其原則於醫院內部、設內外兩科、小兒科、齒科眼科及其他分科等、時下改正之新職制、設有診療科、藥劑科、事務科、大連醫院、事務局之三科、並欲於各分科之診療科內使能統一、以便簡單、嗣後尙須受醫院長、任命醫長、藥劑長、事務長分擔各科之事務、但事務課事務局之內、倘設各係、並任命各係以係長云

## 頂名之叉桿將與暗娼偕逃

大連市小崗子、日新街一番地、煙草小販賣商、劉榮、年二十六七左右、原籍係山東省登州府黃縣劉家、自去歲兌過該商以來、逐日所得漁利、頗稱不惡、嗣後暗娼龜頭、袁樹霖自稱得德隅某天津豆腐房樓上、偕同兩乾女移於此處居住、不知自何處引一某大豆包日夜客、於袁之干女處戀々不捨、袁每日所需之款等等皆係該客負擔、後該客手中款項漸漸消盡、自此來以終未到此、故此袁無可奈何、卽與該處樓下煙草小販賣劉榮商酌、於其舖中夜間私行暗娼、並託劉榮暫擔任叉桿之名義、每逢官署調查自該處經過、劉榮必以暗號行之、以備隱蔽、恐將官署捕獲、爾後袁龜只知得錢、不知內情如何、常此以往、劉榮與袁龜之二妓談笑異常、亦曾有陳蒼暗度之事、閒將不久卽有意擬隨劉榮跳跑云

# 發動機船被顚覆

## 汽船不顧而去船員僅以身免

大連老虎灘住吉丸(一五噸)之發動機船、其乘組員中村次郎吉氏外、有日本人三名、於九日午後午后十時、由三山島入北大山通海岸、該船經過三山島黃白嘴中之時、爲由大連出發航行中之三千噸級船名不明之汽船所衝突、翻於海中、僅得逃出生命、於附近上陸、該汽船不顧其衝突、依然航行、不過呼喚三四聲、十日午前將此不法之態度、報告水上署、即時調查出港船隻、始判明九日午後有大連汽船會社所屬之隆昌丸(一八〇〇噸)出港、將待歸航調查事實、果爲該汽船所爲必取適當之置處云

## 妓女假稱被拐

### 實則偕情人潛逃

原籍山東濟南府、目下於市內露天市場內娼窰三十六號王鳳仙處搭住之妓女劉香、年二十歲、二年前於其原籍居住之際、受其母劉李氏之姪女夏彩氏之誘拐、偕至夏之宅中、夏彩氏頃刻卽與其情夫外出商酌、將劉香帶至天津等處販賣、歸宅後、於暗中命(名未詳)兩男子以脅迫之手段、誘拐至天津、抵津後約滯留十日間又于十三年二月十八日帶至大類連、後又携至小崗子露天市場三號牛寶安處賣與王鳳仙、索取小洋六百元嗣後卽以皮肉生涯而爲業、龜頭近來因營業不佳、逐日虐待、該妓因受打不堪、特求官署保護、此係劉香於八日午前十時於小崗子支署所述之情形、吉保係安住任、聞其所述之各頃後、頗甚注意立卽極力調查、始得結果、前記劉香並非誘拐、實乃彼於小女時代、爲一多情之女子因於原藉之際、與其情夫無私通之地點、頗覺不便、後始隨其情夫、經天津前來大連、賣與王鳳仙處劉、香近來因事業不良、並受龜頭之叱責、抱寃不過、方至警署請求保護云

## 金錢用盡爲竊盜偸靴賊已判明

張德業者、年四十四歲、係大連嶺前屯會石道街、番地不詳、住所不定、平素遊行市內、在各處徘徊、於六月五日午前十一時、在露天市場第三區前一號地附近木箱、其內未能少貯材料、言語不審、間則曰修理舊靴、然雖負有被小崗支署巡查瞥見視、其擧動亦是曖昧、遂被捕、據調查之結果張某於去年十月在山東濟南爲宗先行之步兵、於本年三月二十日來連、止其行裝於石道街張德堂及張德玉之處、暫時休養、後遂舊病復發、因注射藥水、又將金錢用盡、偶起竊盜之心、聊資糊口、常偸靴子臺布等、前後凡三次、價約五六圓、業已判明贓品被盜者云

## 預防狂犬注射日期

大連警特爲豫防狂犬之目的、自十日迄卄一日、於署內講武場施行豫防之注射一事、曾迭誌報端但其注射無料、甚企一般之愛犬家、際此迅速前往注射、茲將其決定施行注射之日程、開列於左

▲十日 老虎灘、桃源臺、初音町逢坂町派出所管內
▲十一日 若狹町、近江町管內
▲十二日 西公園町、常盤橋管內
▲十四日 西廣場管內
▲十五日 美濃町、日本橋、大連驛管內
▲十六日 浪速町、奧町、北公園濱町管內
▲十七日 敷島廣場 寺內通、管內
▲十八日 山縣通、土佐町、大和町管內
▲十九日 神明町、楓町管內
▲廿一日 山手町、千代田町、汐見町管內

## 興修少年運動場之預聞

### 將借用中央公園之滑冰場

滿洲運動競技界、將漸愈加進步徐々卽設成最優良運動場、近來旅順兒玉運動場及譚家屯陸上專門競技運動場、已皆竣工、獨兒童專用之少年運動場、業經多年尙在懸案、終未實現、惟目下如甚感極多之不便、去秋大連管內十三小學校長及公學堂長等有鑒及玆、關於新設少年運動場一事已向關東廳請求、目下關東廳正在審議中、將與今秋之始政二十週年記念事業、一同辦理、如斯今載漸有實現之機運也、依外間所傳之消息、該運動場直線爲二百米突、週圍爲四百米突、運動場之理想案、正進行調查之際、運動場之候補地、將與大連奬學會借用中央公園內之滑冰場、爲最有希望、據各方面熱心提倡少年運動場於大連市內必能發現云

## 女賭博犯逮署究辦

西崗警察支署於六月十日午前零時十五分、捕獲女賭博犯人四名同集於該署調查室內、以待審問容貌似有驚異之色、其中尙有手足不知所措之狀態、蓋被捕之事出其不意今不幸而被捕、若有懊喪之意、一般青年婦女寓居於大連市內家庭、無事閒則弄牌、不習正業、自流入下等社會者、不知凡幾、是賭博者絕不可以爲消遣事業、入其途者、當思急流勇退、雖爲男子亦不可習此賭博況汝等之女流、以爲家庭主宰、執掌內務、整理家事、教育兒女爲此賭博之戲、豈不爲小兒幼女所傚傚、而成一不良之模範、如是將何以爲國民之母乎、不勝爲之深惜者也、聞女賭徒之中、有牟徐氏年三十歲、爲牟輝蓮之妻係山東登州福山縣人、現住於大連市惠比須町七十五番地、現在牟某在市場爲野菜商、外三名共在牟輝蓮家中陳桌敷布、開張聚賭、正在逸興遄、飛紙牌飛揚之際、而巡查伺隙闖入、一並捕獲、將四名女賭徒帶至該署究辦云

## 妓女星散宣告歇業

市內劉家屯福星街百八十二番地第二十號妓館翠鈴堂、龜頭劉鳴池(四十八歲)生性殘暴、時常虐妓、曾憶有四名妓女不堪虐待、連袂逃出、哀訴官署、請求保護而客歲該號翠鈴妓女、亦固受苦不堪、投沙河口警署懇求盡維持人道之責、加以保護、經該署判爲無條件自由、將該妓送往宏濟善堂寄養、玆該龜頭因所虐之妓女、次第脫離、生涯大爲不振、債臺高築、無法應付、乃於九日正式宣告歇業、此亦虐妓者之結果歟

## 五月中來連之視察觀光團

### 共二十四團體

大連港於五月中之視察觀光團、共二十四團體、計三千七百五十五名、玆將其詳細內容開列於左

日本內地實業家團二十五名、町村長五十四名、教育家百十七名、軍人團三十四名、銀行會社員十三名、歐美人四名、青年團三十八名、各省官吏十名、中等學校教諭百七名、內女二名、小學校訓導二十名、師範學校生徒三百二十九名、中學校生徒九百四名、工業學校生徒四十七名、高等女學校生徒六十四名、滿洲小學校生徒二百九十六名、滿洲公學堂生徒四百十二名、朝鮮人學生二百四十二名、中國學生百四十名、中國女學生三十四名、中國教育家二十八名、內女四名大連少年團二百五十名

## 教科書編輯部評議員會

# 討論本年度事業及預算

### 搜集滿洲唱歌編入宣傳歌本

南滿洲教育會教科書編輯部、將定于月之十七日午前九時、假市內天神町商業學校內、編輯部開催、本年度之評議員會、推廣瀨部長爲議長、滿鐵井上前田以及關東廳兩學務課長以下十二名、爲評議員、加入編輯部內、開一會議、討論本年度之事業及報告豫算、並關於選定新編輯之教科書之愼重之協議、尙於會席上議論編輯部、自大正十一年着手以來需安極多之苦心、始算成立、豫定於本年度募收滿洲唱歌本三卷、並於滿洲唱歌薄百二十篇、內特選拔最優秀之歌詞、以作滿洲宣傳之歌本、以備將來傳入日本內地、兒童之腦海、能曉滿洲之美風、及廣潤滿洲地之豐厚情形、此新宣傳法、以前滿鐵弘報係已協議結果、命編輯部箸編但爲弘報、係爲編輯部尙未決定、惟爾後勿論如何、須要有鴨綠江節歌、之形勢、尙須有連想滿洲鄉土藝術、編入宣傳歌本內、方可以備普及日本全國云

## 天野課長封翁逝世

大連民政署庶務課長天野作藏氏之嚴父萬藏氏、於五月末、身中風症、終未見癒、故天野課長特歸鳥取縣故鄉省病中、不幸聞于八日午後三時四十分巳逝世矣、其享年六十九歲云

## 定價還比減價便宜

王槐庵君、向某公司買金表一塊講了許多好話、打一個七扣、以爲便宜巳極、後得友人之介紹、乃向浪速町史惟記時計眼鏡行去買一塊同種的金表、該行言無二價、照他定價買來之後、與前日所買某公司的表、比較便宜二成有奇、俗言千虛難抵一實、此種七折八扣活頭性質的商店、究竟欺人不少、據說史惟記自二月二十八日先行交易以來、生意非常繁盛、現在大批精美貨品已到、擇于五月初三日大開張、定價較前尤廉、贈品益加精美云

## 警署內部亦宜改修

大連警察署之署舍、在大連市中爲一最舊之部分、以前曾將建築之磚面、塗以油漆、以狀外觀、然其內部之改築、尙未着手、不便之聲次漸起高云

新刊介紹

## 日華對譯現代日本語文法

日人淺井周治氏、昔年曾留學中國卒業於北京大學、歷任旅順師範學堂首席敎諭、旅順中學校華生部敎務主任、現充奉天滿洲醫科大學講師、對於中國學生之教授方法、最有心得、氏感於華生學習日本語言之困難、乃就實地經驗之所得、着手編輯日本語文法、苦心積慮、數年於茲、始得成書、而氏爲防千慮之一失起見會於日本文學士堀越喜博氏共同研究、再四推敲後、方刊行傳世其臚列之層次有序、解釋之明了單簡、猶爲從業所未睹、誠稀世之佳作、爲研究日本語言者所不可不讀之書也

發行所大阪屋書局定價金八錢十


## 緊急廣告

啓者本號今由法國運入法國醫博士發明之家樂綿藥專治頭疼牙疼等症神效無比無論何種多年頭疼牙疼服後無不立愈永不再犯售價頗廉誠爲救急第一良藥已經關東廳化驗並無毒質許可售賣本號欲在滿洲各城鎭地方招人經理售賣除關東州管內地方已有人經理其餘滿洲各地凡有願經理售賣者可通信本號郵政箱第四十號接洽可也但須殷實商家方可接洽

通信處 大連郵政局信箱第四十號

## 緊急廣告

啓者本號經售法國家樂綿藥專治頭疼牙疼筋骨疼風濕胃弱等症靈效如神無論何種頭疼服後一刻無不立愈此藥自有擔保奇效並非世俗徒誇而無實驗歐西各國無不稱讚家樂綿爲至聖濟急懷中良藥本號已屢試屢驗本號在關東州內地方有代理專賣權今欲招人經理代售倘有在關東州管內各城鎭及海島地方擔任經理者可急速來本號或通信接洽萬勿失此權利兩全之機會此藥之靈效既如上敘自易售賣若因頭疼牙疼投之立愈可謂藥無虛發因病而服此藥必交相讚美滔路之廣靈效之速語有不可思議者也

大連市 鴻豐利 吉野町一〇〇番地 電話八六四四號

代售處

| | | |
|---|---|---|
| 啓化書社 | 大龍街十六番地 | 電話五〇三一番 |
| 亞洲藥房 | 巴町八十六番地 | 借用電話三四四四番 |
| 毓英支店 | 千代田町五番地 | 借用電話五三九七 |
| 魁元號 | 萬歲街百九十一番地 | 借用電話十一番 |
| 洪興昌 | 近江町一百二十五番地 | |
| 華勝大藥房 | 西山崗大龍街 | 電四〇四二番 |

## 猪肉漲價廣告

啓者近因當地所產之肥猪盡數運往香港以致肥猪短缺彙價格昂貴所宰之猪本關五角有餘同業者實難支持前日經組合招集總會議決每斤暫定價小洋五角正俟後猪價便宜即遂之落價務望惠顧各界原諒爲感特此週知

大連獸鳥肉商組合事務所謹啓

味美滋養

爲葡萄酒內之

赤玉(渤得瓦音)

## 招聘吉林各縣代理紙煙廣告

華商奉天協和煙草公司新發明各種國貨香煙爲推廣銷路起見特在長春頭道溝日本橋設一總銷處如有同志提倡國貨者欲包辦此種煙業務請函商或臨敝處接洽恐未週知特此聲明

華商 奉天協和煙草公司吉林省總行啓

## 感謝良醫

啓者鄙人半載前染受腹內血積之症醫藥勿効頗以爲難經友人介紹治數次衣然全愈又友人王吉長先生亦患血積症數年又經先生治愈特登報端感謝並介紹如有患五勞七傷經脈不調四支痲木心痛腹痛五積六聚氣鼓水串均手到病除諸君如有患斯勿失之機會也

現寓伏見台惠比須町八十九番地譚宅院內住有寄術神針兼專推拿蓬萊人趙華亭先生

鄙人 韓玉峯 王吉長 謹啓

# 史惟記時計眼鏡行

◎大連市浪速町二丁目四三番地◎電話三二二二番◎

五月初三日
正式大開張

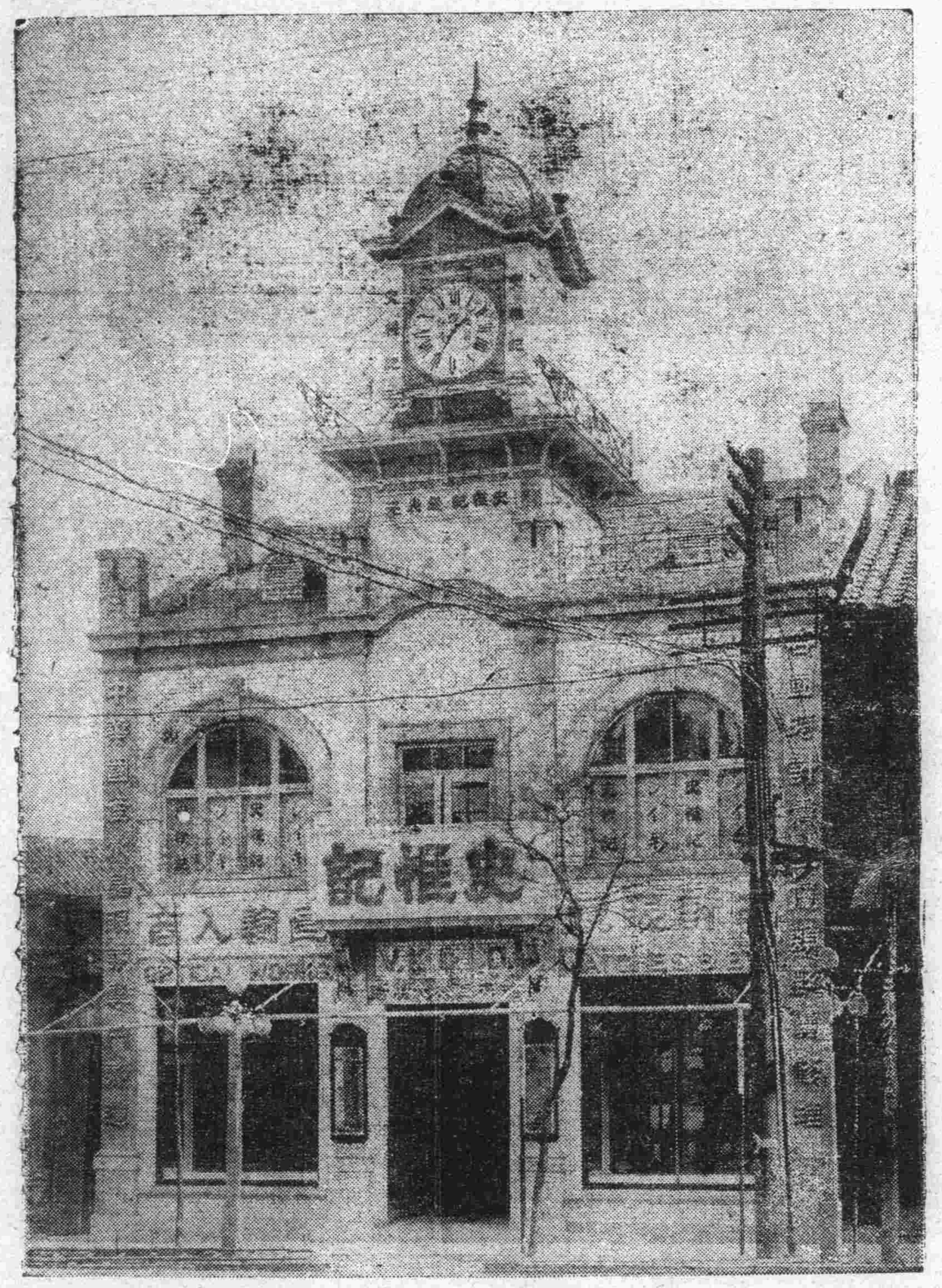


恭請各界光臨
不勝歡迎之至

## ●特別大廉價大贈品●

### 特價

雙卡字夜明手表　每只二元　以一千只爲限
德國美術擺鐘　每只七角半　以五百只爲限
德國流行醒睡鐘　每只一元二角　以一千只爲限
意國大鈴醒睡鐘　每只一元九角　以五百只爲限
德國報點提樑鐘　每只四元　以四百只爲限
以上各貨每客限購一只自上午九點鐘起至十二點鐘爲止過時不賣二十天爲限

### 贈品

購貨在三元以上者
贈五彩精美麒麟送子畫片　壹幅
購貨在七元以上者
贈五彩精美麒麟送子畫片　壹幅
時式愛石房摺扇　壹柄
購貨在十元以上者續漸提加最有價值的贈品

### 啓事

敝行自開業以來荷蒙各界愛顧不勝感激之至前定大批貨物茲已絡續到來謹擇五月初三日正式大開張定價特別便宜外加最精美有價值的贈品聊答素蒙惠顧諸公之雅意

定價劃一童叟無欺
貨價不合儘可倒錢